PRESENCIA

MATUTINO FUNDADO EL 28 DE MARZO DE 1952
AÑO XXIII-Nº 5.718-LA PAZ, BOLIVIA, LUNES 6 DE MAYO DE 1974-12 PAGINAS-$b. 2.oo

ATRACCION DE CAPITALES.- El Presidente Banzer se refirió a la necesidad de atraer capitales foráneos, creando un clima de garantías que no signifiquen menoscabo de la soberanía nacional.

Convención de cámaras de comercio andinas

Banzer reafirmó política de atracción al capital foráneo

Reiteró urgencia de dar solución a la mediterraneidad de Bolivia

Una categórica reafirmación de la política oficial de atracción a los capitales extranjeros, criticando las actitudes temerosas hacia las empresas multinacionales, hizo ayer el Presidente de la República a tiempo de inaugurar la III Convención de Cámaras de Comercio del Grupo Andino en la ciudad de Cochabamba.

Ante los representantes del sector mercantil andino, el Gral. Banzer insistió también en la urgencia de una acción hemisférica para dar solución a la mediterraneidad boliviana por medios pacíficos, expresando su complacencia por el hecho de que en la conferencia de cancilleres de Atlanta se hubiese llegado a una toma de conciencia, unánime y a nivel continental, del gran problema boliviano.

INTEGRACION

La primera parte del discurso presidencial se refirió al tema de la integración que Banzer calificó como "un desafio y una necesidad para el crecimiento, en todos los campos, de nuestro continente".

Afirmó que el gran problema de los pueblos americanos radica en cerrar la brecha que los separa de los países superindustrializados e instó a realizar todos los esfuerzos posibles para transformar los sistemas actuales de produccion y evitar, de ese modo, que la brecha siga ensanchándose con aumento del poder de los países ricos en detrimento de los pobres.

Esta diferencia entre pueblos ricos y pobres fue señalada por el Presidente como instrumento que aprovechan "las fuerzas negativas" para crear desconfianzas, envidias, odio y destruccion.

ATRACCION DE CAPITALES

El Gral. Banzer se refirió luego a la necesidad de atraer capitales extranjeros para impulsar los proyectos de desarrollo. Dijo que actualmente en centros financieros del mundo existe preocupación por colocar grandes capitales inactivos en países que ofrezcan "amplias garantías y alicientes para su inversión".

Afirmó que esos capitales ya no creen en palabras ni declaraciones optimistas, porque requieren algo mas: "Pruebas concluyentes de que los países receptores de capitales para su desarrollo económico, desean contar con la cooperación económica ajena, presentando proyectos y estudios atractivos".

"Poco a poco -añadió- se asegura esa confianza (al capital) y tengo la impresión de que no pasará mucho tiempo sin que nuestra América Latina constituya la mayor atracción para las grandes inversiones, siempre que sepamos elegir lo más conveniente a nuestros intereses, en el marco de nuestras leyes y preservando nuestra independencia. La necesidad que tenemos de capitales y tecnologia, jamás debe precipitarnos a otorgar concesiones lesivas, no sólo para nuestra soberanía sino también a nuestro porvenir. Tenemos el deber de afirmar la independencia económica y política de nuestros pueblos sin ninguna forma de alienacion y para ello es necesario estimular la venida de capitales de países desarrollados que no exijan condiciones contrarias a nuestra independencia"

EMPRESAS MULTINACIONALES

Dentro de esa línea, el Presidente abordó también el tema de las empresas multinacionales, objeto de preocupación en varios países del continente y cuya actuacion ha merecido especial consideracion en recientes reuniones hemisféricas. Estas fueron las palabras del Gral. Banzer:

"Existe permanente temor por las empresas multinacionales, pues cierta propaganda interesada ha creado desconfianza hacia ellas, al considerarlas instrumentos de una política imperialista, destinada exclusivamente a la explotación de nuestros recursos naturales y del trabajo de nuestros pueblos. Si bien cada dolar invertido en América Latina reproduce muchos dolares de beneficio, no debe olvidarse que depende de nosotros y de nadie más, aplicar las leyes más adecuadas y justas y la política mas conveniente para obtener que esas empresas tomen carta de ciudadania en nuestros países"

"Si vamos a vivir en permanente posición defensiva, si antes de avanzar un paso nos detenemos a meditar en el cúmulo de calamidades que solo existen en la imaginacion de los propagandistas de la miseria, veremos cómo los capitales necesarios a nuestro desarrollo toman otros rumbos, contribuyendo al progreso de otros paises que no viven bajo el temor al capital extranjero que se muestra respetuoso de la soberanía y de las leyes nacionales".

LA SIDERURGIA

"Hay una serie de industrias de crecimiento, la siderurgia, por ejemplo. Para su atención e instalación necesitamos importar tecnología, preparar cuadros de técnicos y técnicos medios y sobre todo, requerimos de capitales porque el país carece de ellos. Por estas exigencias, se precisa contar con la cooperacion foránea, pues es obvio que si contásemos con suficientes recursos técnicos económicos y humanos, no tendríamos necesidad de traerlos del extranjero. Esto deben comprenderlo los profetas de la duda y el pesimismo que suelen opinar sin conocimiento de causa".

"Otra cosa sería si nos entregásemos incondicional mente, atados de brazos a intereses extranjeros. Pero hay un orgullo nacionalista en América Latina, cada vez más pujante, para afirmar la fe en nuestra soberanía. Sólo necesitamos un impulso para el gran despegue. Queremos demostrar que somos dueños de nuesto propio destino, de nuestros recursos naturales y que ninguna fuerza por impresionante que sea, es capaz de sometemos a una entrega que constituiria nuestra vergüenza y condenación. Queremos la más amplia cooperación de quienes pueden y desean prestarla, pero nuestro progreso jamás debe basarse en la enajenacion de nuestra soberanía.

"Se ha dicho que "América Latina ya no es un territorio subdesarrollado sino que, simplemente, está mal administrado". Leal y sinceramente reconozcamos que no se trata de una exageracion ni de una frase hecha más. No sabemos administrar debidamente nuestros recursos humanos y materiales. Aunque nos empeñamos en apoyar la actividad universitaria a fin de preparar el mayor número de jóvenes, luego de grandes sacrificios académicos y profesionales, perdemos a esos profesionales que abandonan el país en busca de mejores oportunidades. Por otra parte, en nombre de ideologías que probaron su inoperancia en todas las latitudes, se sembró el temor entre los hombres de empresa a quienes consideraban enemigos de la nacionalidad. Los experimentos políticos cuando no hay bastante madurez, ponen en serio peligro los esfuerzos de quienes emprendieron la lenta y difícil misión de industrializar un país"

"De ahí la urgente necesidad de asegurar la vigencia de la libre empresa, brindándole todas las garantías que ofrece la Ley. Este clima de seguridad sólo se logra mediante la estabilidad política en la que debemos empeñarnos todos sin vacilar"

PROBLEMA MARITIMO

El Presidente recordó a los asistentes a la reunión el problema marítimo boliviano, "que ha dejado de ser regional para adquirir un carácter continental"

(Pasa a la página 5)

Redistribución equitativa de asignaciones en Grupo Andino planteó el comercio boliviano

COCHABAMBA, 5 (PRE-NCIA) - La redistribución uitativa de las asignaciones la programación industrial una definición de políticas caminadas a atenuar los niveles de ingresos, ha sido nteada por el Gerente de la ara de Comercio de Boli- y Presidente de la Conración de Cámaras de ercio del Grupo Andino, o Villegas Luna, en el acto gural de la III Convención Cámaras de Comercio de es signatarios del Acuerdo Cartagena, que se realiza esta ciudad.

sismismo, Villegas Luna, en discurso, afirmó que la presa Privada de los países mbros del Grupo Andino resuelta a volcar "su ximo esfuerzo y capacidad adora en todos los niveles que le corresponda actuar". En el corto tiempo de su encia, dijo, el Acuerdo de tagena se ha mostrado no un instrumento eficaz , trascendiendo los límites una primera política de rcambio comercial, ha dedo con verdadero acierto bases en que se funmentará el fortalecimiento la estructura productiva de países del Grupo con oyección hacia un cimiento equilibrado, en ción de los objetivos de junto".

Dijo que la tarea del Grupo dino no se halla exenta de ias dificultades que se han ginado por la persistencia complejos problemas, que su acumulación han venido taculizando el desarrollo de economías debilitadas de países miembros, hacia ructuras más sólidas y osostenidas.

ñadió que la participación los países andinos en el cierto de la economía dial, es hasta hoy de es- significación, que en los os presenta rasgos que rein una fuerte dependencia tros mercados, no sólo en comercio exterior, sino bién en sus propios esos productivos.

RDINACION ESFUERZOS

n su discurso, el Presidente la Confederación de naras de Comercio del po Andino, al commeter la participación pria en el fortalecimiento y arrollo de la política regional, aclaró que esa ión "no puede ser consiada como un elemento ado o como factor que resente todo un contingente recursos, tal como se aría con una estructura partida en los grandes tivos de la integración". ara esos propósitos, andó una coordinación de rzos de todos los sectores, cuyas manos está la suerte integración, de modo que mún de las acciones decis por las políticas onales, guarden una esa armonía con los obos del proceso".

os gobiernos y los órganos Acuerdo de Cartagena dedesplegar una mayor cidad para llegar a las as profundas en que se inan los problemas deinantes de nuestros ess niveles de desarrollo", nó Villegas Luna, añado que sólo una cuidadosa ificación de las desaciones y el examen nanente de sus resultados rán que el país con fuerte ndencia del comercio exterior, afronte situaciones deficitarias y desequilibrios en sus balanzas de pagos.

Solicitó también una reestructuración de las actividades económicas ya establecidas, un fortalecimiento de los equipos y sistemas financieros y una definición de las políticas encaminadas a atenuar los desniveles de ingreso y a fortalecer la capacidad adquisitiva de la población de los países miembros del Grupo Andino.

Sobre la participación de delegaciones de países miembros en esa convención, Villegas Luna dijo que cada país, en base a sus propias experiencias y a una recopilación de informaciones, aportará datos que permitirán evaluar positivamente los resultados hasta ahora obtenidos, y que en términos generales delineará un común denominador de la participación de la Empresa Privada en la integración económica de los países del Pacto Andino.

(Pasa a la página 5)

HUGO VILLEGAS LUNA. Presidente de la Confederación de Cámaras de Comercio del Grupo Andino, asignó especial importancia a la coordinación de esfuerzos de todos los sectores para fortalecer la política integracionista de la Subregión Andina.

Portugal continuará su lucha en Africa

Hasta que guerrilleros depongan armas

LISBOA, 5 (AP) - El General Francisco da Costa Gomes, Jefe de Estado Mayor de las Fuerzas Armadas portuguesas y miembro de la junta del General Antonio de Spinola, advirtió a sus compatriotas en Africa contra la formación de un gobierno independiente como el del Primer Ministro Ian Smith en Rodesia.

El General Da Costa Gomes que realizó ayer un rápido viaje a Angola dijo en rueda de prensa en Luanda: Hay personas que sueñan con una independencia unilateral, proclamada sobre la base de una clase, un deseo, una creencia o una raza. A la luz de la voluntad, ni el buen deseo ni el equilibrio, ni la justicia, ni una genuina autodeterminación permitirán que clase alguna imponga una solución que no sea producto de una elección.

Dijo también que la lucha en Africa, que ha durado más de doce años, continuará.

Es nuestra intención continuar luchando contra las guerrillas, dijo a los periodistas, y esta posición será mantenida hasta que acepten nuestra oferta de deponer sus armas y se presenten como partido político legal.

A la llegada del General Costa Gomes, los jefes de las Fuerzas Armadas portuguesas en Angola fueron sustituídos. Conferenció también con el nuevo Comandante en Jefe, General Joaquín Franco Pinheiro.

Las rebeliones africanas en Angola, Mozambique y Guinea están en la raíz del golpe de estado del 25 de abril del general Spinola.

En el pasado, Spinola publicó un libro en el que instó a la búsqueda de una solución política por el bien de Africa.

Spinola fue destituido así como también su superior el general Da Costa Gomes, que autorizó su publicación.

Ahora el general Spinola está tratando de formar un gobierno provisional en base a ese principio y de obtener el respaldo de los políticos de izquierda, quienes desean ir más lejos y poner fin inmediato a la lucha.

Desde el golpe, los territorios portugueses han permanecido en calma por regla general, aunque un comunicado portugués acusó a las guerrillas de matar a 34 civiles en una semana.

El primero de mayo hubo manifestaciones de apoyo a la nueva junta y comenzó a poner en libertad a los presos políticos.

Se informó hoy que el toque de queda ha sido impuesto en Guanei. Los funcionarios dijeron que la medida fue dictada por la seguridad de la población.

La vida parecía completamente normal en la capital, excepto por los vehículos blindados estacionados cerca al palacio presidencial y la presencia de soldados con fusiles en los edificios públicos.

Izquierdistas no piensan marginarse del peronismo

.BUENOS AIRES, 5 (AP)- En su primera reacción oficial luego de haber sido duramente censurados por el Presidente Juan D. Perón, los peronistas de izquierda han declarado que no le regalaremos el peronismo a los burocrátas que piensan desnaturalizarlo.

Perón calificó de estúpidos, imberbes e infiltrados a las decenas de miles de peronistas de izquierda que interrumpieron varias veces su discurso del Primero de Mayo, pronunciado desde los balcones de la casa de gobierno, para exigirle rectificaciones. Los increpados, en número de unos 60.000, abandonaron entonces la Plaza de Mayo, dejaron un gran claro en el paseo y precipitaron lo que pareció una definitiva ruptura con el anciano caudillo de 78 años.

Pero el semanario "El Peronista", vocero oficioso de la izquierda del partido gobernante dice hoy que una cosa es que los trabajadores, en su gran mayoría, se hayan ido al no ser escuchados y muy otra es que le regalemos el peronismo a los burócratas que quieren desnaturalizarlo.

El semanario es el virtual continuador de "El Descamisado", vocero de la izquierda peronista clausurado por el gobierno el mes pasado.

La esencia revolucionaria del peronismo es el pueblo movilizado y participando en las decisiones de su gobierno y de su movimiento. Y nosotros seguimos reafirmando que por eso somos peronistas. Y por eso seguimos reivindicando el proyecto de liberación nacional votado por el 80 por ciento de los argentinos el 11 de marzo, o sea la Unidad Nacional encabezada por los trabajadores dice "El Peronista".

El editorial de la revista, escrito luego de largas deliberaciones de los dirigentes de la tendencia revolucionaria izquierdista del peronismo, es interpretado como indicio de que no habrá un retiro voluntario del sector del movimiento. Pero no se descarta que pueda ser expulsado por los grupos derechistas y moderados que controlan tanto el gobierno como el aparato peronista.

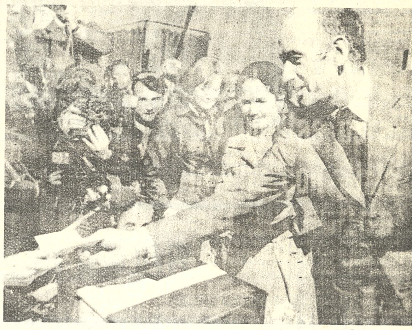

—CONSERVADOR.- París 5 (AP).- Valery Giscard D'Estaing, candidato mayoritario para la presidencia de Francia, tiene las mejores perspectivas de imponerse en la segunda vuelta sobre su adversario más enconado, Francois Mitterrand. (Radiofoto AP especial para PRESENCIA).

Mitterrand y Giscard irán a segunda vuelta en elección francesa

—PARIS, 5 (AFP).- Francois Mitterrand (izquierda) y Valery Giscard D'Estaing (conservador) librarán un reñido duelo mano a mano el 19 de mayo en la segunda vuelta de las elecciones presidenciales francesas.

Una ligera ventaja concedían esta noche los especialistas, tras analizar los resultados de la primera vuelta, al lider conservador y actual Ministro de Economía y Finanzas.

En la votación de hoy, Mitterrand obtuvo algo menos del 44 por ciento de los votos mientras Giscard se acreditaba el 33 por ciento.

El gran vencido de la jornada fue el candidato gaullista Jacques Chaban-Delmas, cuyo "score" ascendió solamente al 14 por ciento.

Chaban, que había sido jefe del gobierno bajo la presidencia de Georges Pompidou, quedó eliminado de la competición electoral y no podrá participar en la segunda vuelta.

El eventual triunfo de Giscard D'Estaing esta basado en la hipótesis de que los electores que votaron hoy por el gaullista Chaban-Delmas lo hagan el 19 de mayo por el candidato conservador.

Según sondeos efectuados antes de la primera vuelta, una parte del electorado de Chaban --aproximadamente un diez por ciento-- podría abstenerse o votar por Mitterrand.

Los cálculos teóricos de los especialistas coincidian esta noche en señalar que el elemento decisivo en el duelo de la segunda vuelta será la actitud del electorado gaullista.

Siempre según esos cálculos, todo dependerá probablemente de una fracción mínima --tal vez un simple uno por ciento-- de ese sector.

Otro elemento que destacaban esta noche los expertos como indicio favorable a Gisbard es la comparación de los últimos sondeos de opinión con los resultados del escrutinio.

Una encuesta realizada el 2 de mayo concedía al candidato de la izquierda el 45 por ciento de los sufragios y al líder conservador un 30 por ciento.

Los resultados de hoy acreditaron a Mitterrand del uno al dos por ciento menos con respecto a aquel sondeo, y a Giscard un tres por ciento más.

Todos los especialistas, e incluso los allegados al líder socialista, estimaban que su triunfo quedaría asegurado en la segunda vuelta si obtenía en la primera un 45 por ciento de los sufragios.

Al no haber alcanzado ese porcentaje, el eventual triunfo de Mitterrand en la vuelta definitiva quedó comprometido aunque siga siendo una hipótesis viable.

El tono de la campaña electoral será decisivo para los resultados de la segunda vuelta, insistian los observadores.

Añadian que muy posiblemente la campaña se endurecerá y cobrará perfiles de áspera lucha, lo que hará aún más difícil un pronóstico sobre el desenlace.

De ahí que la ligera ventaja que los especialistas conceden a Gisbard se vea sujeta a una gran reserva, teniendo en cuenta que faltan aún dos semanas para el duelo final.

GESTION DE PAZ.- Jerusalén, 5 (AP).- El Secretario de Estado Henry Kissinger, deja el hotel donde se reunió con dirigentes israelíes para estudiar mapas del frente de batalla en el Golán. Posteriormente Kissinger viajó a Jordania de donde retornará mañana para continuar las conversaciones. (Radiofoto AP especial para PRESENCIA).

Israel considera propuestas para la paz con Siria

.JERUSALEN, 5 (AP)- El gabinete de la Primera Ministra Golda Meir consideró hoy propuestas de transacción para un acuerdo de separación de fuerzas con Siria, pero un ministro dijo al salir de la reunión que no se había adoptado una decisión.

El Ministro de Salud Víctor Shemtov informó a los periodistas que el gabinete se reunirá mañana después de sostener nuevas conversaciones con el Secretario norteamericano de Estado Henry Kissinger, que actúa como mediador viajero entre las capitales de ambos países en busca de una fórmula de transacción.

El fracaso del gobierno en llegar a un acuerdo fue interpretado como un revés para Kissinger que esperaba poder llevar una respuesta israelí a Damasco mañana o el martes.

La sesión de tres horas y media siguió a una reunión matutina de Kissinger y el grupo negociador israelí.

Ambas partes estudiaron mapas detallados de las alturas de Golán, en un aparente esfuerzo por tratar de demarcar una línea a la que Israel retire sus tropas en virtud de un acuerdo de separación de fuerzas.

El Ministro de Información Shimon Peres dijo después de las conversaciones con Kissinger que se esperaba que el gabinete llegue a una decisión provisional,pero una vez concluida esta se abstuvo de decir si se habían hecho progresos.

Preguntado por los periodistas si la continuación de la lucha podría afectar el interés de Israel por llegar a un acuerdo de separación de fuerzas, Peres replicó:

La lucha y las negociaciones no son precisamente compatibles, pero continuaremos negociando.

Peres agregó que era demasiado pronto para decir si los sirios mantenían la promesa que según se informó hicieron a Kissinger de disminuir la intensidad de la lucha.

El comando militar informó de intercambios de artillería y fuego de tanques mientras Kissinger y los israelíes consideraban las propuestas.

Kissinger y su esposa Nancy viajaron a Amman donde aquel iba a converar con el Rey Hussein mientras aguardaba la decisión del gabinete.

Aunque ninguno de los ministros comentó a fondo lo tratado al salir de la reunión, se considera que el gobierno está dividido sobre el futuro de la población fantasma de Quineitra, ex capital de Golán antes de su captura por los israelíes en la guerra de 1967.

Siria, y también Kissinger, según se informó, desean que la desolada población sea devuelta a la soberanía siria.

Todo parece indicar por los editoriales de prensa y las declaraciones públicas que la opinión israelí es abrumadoramente contraria a un retiro israelí de territorio alguno detras de la línea de 1967, aunque la mayor parte de los israelíes están prestos a evacuar los 777 kilómetros cuadrados capturados.

Paulo Sexto invocó a la Virgen María para la solución de la crisis mundial

CIUDAD DEL VATICANO.- 5 (AP).- El Papa Paulo VI invocó hoy la intercesión de la Virgen María para la solución de la crisis del Medio Oriente, los problemas derivados del golpe de estado en Portugal, y la elección presidencial francesa.

También pidió a la Virgen el bienestar de los pueblos, y mencionó específicamente a los del Brasil y México.

Dirigiéndose a unas 8.000 personas congregadas en la Plaza de San Pedro para la bendición dominical, recordó que la Iglesia Católica dedica el mes de mayo a la Madre de Cristo.

Pedimos la intercesión amante de María... para y los santos lugares que tanto amamos, y para todo el Medio Oriente, donde esperamos que pronto puedan resolverse los graves y complicados problemas, dijo el Santo Padre.

Invocamos a nuestra Señora... por las presentes elecciones en Francia, expresó.

Seguidamente dijo: También invocamos a nuestra Señora de Fátima para la solución de los problemas que aún afligen a Portugal; a nuestra Señora en los santuarios italianos de Oropa, Loreto y Pompeya, por la paz religiosa en Italia.

También invocamos a la Virgen de Czestochova, por la Iglesia Católica polaca...y a nuestra Señora de Guadalupe, en México, la aparecida, en Brasil, María, en Washington, por el bienestar los países que tienen santuarios

Figura de la alta sociedad irlandesa involucrada en el robo de 19 cuadros

DUBLIN, 5 (AP).- La policía se apresta a acusar formalmente a Rose Dugdale, ex figura de la alta sociedad irlandesa tornada en peculiar luchadora por los derechos civiles, del robo de 19 cuadros valuados en más de 20 millones de dólares.

La señorita Dugdale de 33 años, es inglesa hija de un millonario ejecutivo de una compañía de seguros, y hoy estaba detenida en Bridewell, el principal cuartel policial de esta capital. Un vocero de la policía dijo que posiblemente comparecerá mañana ante el tribunal.

La policía arrestó a la mujer el sábado en la noche, en una casa de campo alquilada cerca de la solitaria aldea costera de Glandore, al sudoeste de Irlanda. También fueron recuperadas allí las 19 telas robadas el 26 de abril desde la residencia de sir Alfred Beit, magnate con intereses auríferos y diamantíferos.

Las pinturas, entre ellas un Vermeer, un Goya, un Frans Hals y tres Rubens, estaban hoy en el laboratorio técnico de la policía. El oficial Anthony Mahon dijo que todas están en buenas condiciones, 7 que sólo dos o tres de ellas tienen leves rasguños sin mayor importancia.

La recuperación de las telas y el arresto de Rose Dugdale fueron la culminación de una de las más grandes cacerías en la historia de Irlanda.

..DETENIDA. Dublín 5 (AP)- La doctora Bridget Rose Dugdale arrestada en Dublín con relación al robo de 19 cuadros de famosos pintores (Radiofoto AP especial para PRESENCIA).

Dos autores de la matanza de Atenas viajaron a Libia

ATENAS, MAY. 5 (AFP)- Los dos palestinos autores de la matanza del aeropuerto de Atenas el cinco de agosto de 1973 que fueron condenados a muerte y posteriormente indultados, viajaron hoy a Libia ante la indignación popular griega, señalaron aquí los observadores.

"Es necesario matar friamente a cinco inocentes y herir a otros 45 para poder viajar en primera clase con destino a un país árabe", declaró un periodista griego hoy en el aeropuerto de Atenas.

De esta forma tradujo la opinión general griega ante la partida de los dos palestinos de 21 años Talal Khaled y Chafik el Arid.

Los dos palestinos realizaron la matanza en la sala de tránsito del aeropuerto al confundir los pasajeros de un avión con los de otro de la compañía israelí El-Al que había despegado sin problemas instantes antes.

Por esta razón, la mayor parte de las víctimas fueron griegos y norteamericanos que viajaban en un aparato de la compañía TWA, y que fueron confundidos por los terroristas con emigrantes judíos.

Ambos fueron condenados a muerte por un tribunal griego el 24 de enero último, y declararon que era mejor morir que pasar la vida en la cárcel, al conocer el veredicto.

Sin embargo, señalaron los observadores, los terroristas estaban seguros de un indulto.

Luego del desvío de un avión de Lufthansa el 17 de diciembre pasado entre Roma y Atenas, y la toma de rehenes de un carguero griego en Karachi el dos de febrero de este año, las autoridades griegas anunciaron una posible medida de clemencia para los condenados.

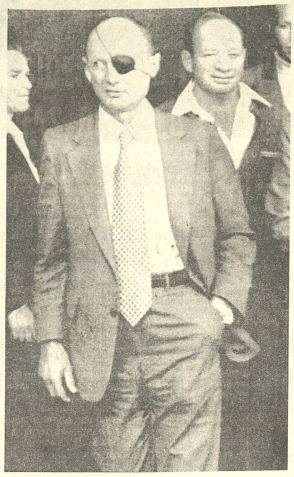

CONVERSACIONES. Tel Aviv, 5 (AP)- Mientras Kissinger mantiene diálogo para lograr la separación de tropas en Golán, Moshe Dayan dialoga con jefes israelíes sobre estrategia militar. En la foto, Dayan se aleja del cuartel general para proseguir trabajos de acción bélica en el monte Hermón. (Radiofoto AP especial para PRESENCIA).

Gobernadores de Salta y Santa Cruz afrontan conflicto interno peronista

BUENOS AIRES, 5(AP) - En las provincias de Salta y de Santa Cruz -en ambos extremos del país- se ha planteado una seria situación institucional, derivada del conflicto interno peronista, que ha puesto en jaque a los gobernadores de ambos distritos.

Los observadores estiman que al menos en una de ellas -Salta- la activa participación de la policía provincial en el enfrentamiento amenaza con repetir los episodios que epilogaron en la provincia de Córdoba, en marzo pasado, con la deposición de su gobernador peronista de izquierda.

El gobernador de Salta, Miguel Ragone, identificado con el sector izquierdista del peronismo, soporta desde hace meses una ofensiva de los grupos derechistas de ese movimiento, que cuentan con el apoyo del vicegobernador Olivio Ríos. Este último es también dirigente de la Confederación General del Trabajo (CGT), baluarte de la derecha peronista.

Ragone viajó hace diez días a Buenos Aires, por enfermedad de su esposa, y fue sustituído transitoriamente por el Vicegobernador.

Hace dos días, Ríos relevó al Ministro de Gobierno Oscar Mondada y al jefe de la policía provincial, teniente coronel retirado René Sánchez. Los oficiales y suboficiales de la policía provincial se opusieron ayer al acuartelamiento de esa fuerza, en respaldo del Vicegobernador.

Ragone podría volver mañana a Salta para reasumir el mando, pero la actitud política y la hostilidad de los grupos peronistas de derecha podrían provocarle dificultades.

En Santa Cruz, el Gobernador Jorge también respaldado por la izquierda peronista está enfrentado con el Vicegobernador Encalada, de la fracción moderada. El conflicto ha provocado una virtual parálisis en la legislatura y un ambiente de tensión en la administración provincial.

Los conflictos institucionales provinciales menudo han enfrentado a los gobernadores sus vices, se ha tornado en algo casi endémico la provincia de Buenos Aires, la principal, el Gobernador Oscar Bidegain, peronista izquierda, fue obligado a renunciar en medio de ser duramente censurado por Perón por presunta "negligencia" en combatir el terrorismo. Fue reemplazado por el gobernador Victorio Calabro, del sector derecha.

En Córdoba, la policía provincial volvió a se sublevó a mediados de marzo contra el Gobernador Ricardo Obregón Cano y el vicegobernador Atilio López, ambos izquierdistas.

VIVIENDA MILITAR

Construirá viviendas propias que satisfagan las necesidades de los componentes de las FF. AA. de la Nación.

Camarada, inscríbete conforme a la circular Nº. 2-74, hasta el día 15 de mayo para tener prioridad.

EL DIRECTORIO

DACTILOGRAFAS BILINGUES

(CURSOS DE 2 MESES)

Digitación 100% al Tacto- Precisión - Velocidad.- OPTATIVO: IBM Typing, Business Letters.- CERTIFICADOS INTERNACIONALES

S. A. SCHOOLS

ASPIAZU 581 (Sopocachi)

MINISTERIO DE INDUSTRIA, COMERCIO Y TURISMO

DGCI - 0284-74

A LAS FIRMAS IMPORTADORAS

Se comunica a todas las firmas importadoras que tengan operaciones concretadas para la importación de aceite y/o manteca, que deben apersonarse a esta Dirección con toda la documentación pertinente que acredite sus importaciones.

La Paz, abril de 1974

Dirección General de Comercio Interior

Comité de Obras Públicas y Desarrollo del Beni

CONCURSO DE MERITOS 2/74

Se convoca a Concurso de Méritos para la provisión de los siguientes cargos:

1. JEFE DEL DEPARTAMENTO DE AGUAS POTABLES Y CANTARILLADO

Debe reunir los siguientes requisitos:
a) Poseer título en provisión nacional de Ingeniero Civil.
b) Tener experiencia en trabajos de Ingeniería Sanitaria.
c) Estar inscrito en el Consejo Nacional de Ingenieros.
d) Haber mensual $b. 7.686.00 como total ganado.

2. JEFE DEL DEPARTAMENTO DE CONSTRUCCIONES

Requisitos:
a) Poseer título en provisión nacional de Ingeniero Civil.
b) Tener experiencia de trabajo no menor de TRES años.
c) Estar inscrito en el Consejo Nacional de Ingeniería.
d) Sueldo a percibir $b. 7.586.00 como total ganado.

Para los cargos indicados, además regirán los siguientes requisitos
a) Ser boliviano de nacimiento.
b) Tener como edad máxima 45 años.
c) El contrato tendrá vigencia por el tiempo mínimo de un año, su ampliación.
d) El Curriculum Vitae debe ir acompañado de la documentación que dite o certifique

Los expedientes deberan ser enviados en sobre cerrado hasta el 15 de de 1974 a la siguiente dirección:
Comité de Obras Públicas y Desarrollo del Beni.
Concurso de Méritos.
Gerencia Administrativa.
Casilla 100.

T idad, abril 15/ 1974

RELACIONES PUBLICAS

DISCURSO DEL SEÑOR PRESIDENTE DE LA REPUBLICA EN LA TERCERA CONVENCION DE CAMARAS DE COMERCIO DEL GRUPO ANDINO

Tengo particular satisfacción en dar mi bienvenida a los distinguidos señores representantes de las Cámaras de Comercio de los países que integran el Grupo Andino y observadores que se dieron cita en esta ciudad, para realizar su tercera convención, en la que desarrollarán el temario de una importante agenda de trabajo, deseándoles muy cordialmente el mayor éxito en sus deliberaciones.

La integración económica es un desafío y una necesidad para el crecimiento, en todos los campos, de nuestro continente. Es verdad que no faltan pesimistas que se oponen a la real y efectiva integración, pero mientras ellos forman recelosa minoría, hombres de amplia visión de empresa de otros continentes se preocupan por estudiar la mejor forma de aprovechar, con su participación, los planes de la integración. Por una parte hay decisión y firme propósito de obtener beneficios y, por otra, falta fe en el esfuerzo propio, pues se espera que otros den los primeros pasos que comprueben la eficacia de la integración.

El gran problema que preocupa a los pueblos de América consiste en cerrar la impresionante brecha que los separa de los pueblos desarrollados y superindustrializados.

Para ello debemos realizar todos los esfuerzos posibles para transformar nuestras formas de producción, porque de otra manera la brecha seguirá ensanchándose, mientras los países ricos continuarán aumentando su poder económico en tanto los pobres apenas variarán en su posición económicamente deprimida.

Esta diferencia entre pueblos ricos y pobres es aprovechada hábilmente por las fuerzas negativas que crean desconfianzas y envidias que no conducen más que a la división de las comunidades sociales. Se alimenta el odio y se preparan choques que pueden conducirnos a la destrucción. No vaya a ocurrir algún día que las querellas y pugnas de hoy, se transformen en abierta guerra entre pobres y ricos, precipitada por la desesperación y estimulada por los profesionales de la subversión internacional.

Observamos hoy día que en los distintos centros financieros del mundo existe gran preocupación para colocar grandes capitales inactivos, los que deben rendir, como es de lógica, beneficios a quienes tienen la ventaja de poseerlos.

Esos capitales buscan con ansiedad países que ofrezcan amplias garantías y alicientes para su inversión. Ya no creen en palabras ni declaraciones optimistas; requieren algo más que esto. Necesitan pruebas concluyentes de que los países receptores de capitales para su desarrollo económico, desean contar con la cooperación económica ajena, presentando proyectos y estudios atractivos.

Poco a poco se asegura esa confianza y tengo la impresión de que no pasará mucho tiempo sin que nuestra América Latina constituya la mayor atracción para las grandes inversiones, siempre que sepamos elegir lo más conveniente a nuestros intereses, en el marco de nuestras leyes y preservando nuestra independencia. La necesidad que tenemos de capitales y tecnología, jamás debe precipitarnos a otorgar concesiones lesivas, no sólo para nuestra soberanía sino también a nuestro porvenir. Tenemos el deber de afirmar la independencia económica y política de nuestros pueblos sin ninguna forma de alienación, y para ello es necesario estimular la venida de capitales de países desarrollados, que no exijan condiciones contrarias a nuestra independencia.

Existe permanente temor por las empresas multinacionales, pues cierta propaganda interesada ha creado desconfianza hacia ellas, al considerarlas instrumentos de una política imperialista, destinada exclusivamente a la explotación de nuestros recursos naturales y del trabajo de nuestros pueblos. Si bien cada dólar invertido en América Latina reproduce muchos dólares de beneficio, no debe olvidarse que depende de nosotros y de nadie más, aplicar las leyes más adecuadas y justas y la política más conveniente para obtener que esas empresas tomen carta de ciudadanía en nuestros países.

Si vamos a vivir en permanente posición defensiva, si antes de avanzar un paso nos detenemos a meditar en el cúmulo de calamidades que sólo existen en la imaginación de los propagandistas de la miseria, veremos cómo los capitales necesarios a nuestro desarrollo toman otros rumbos, contribuyendo al progreso de otros países que no viven bajo el temor al capital extranjero que se muestra respetuoso de la soberanía y de las leyes nacionales.

Hay una serie de industrias de crecimiento; la siderurgia por ejemplo. Para su atención e instalación necesitamos importar tecnología, preparar cuadros de técnicos y técnicos medios y sobre todo, requerimos de capitales porque el país carece de ellos. Por estas exigencias se precisa contar con la cooperación foránea, pues es obvio que si contásemos con suficientes recursos técnicos, económicos y humanos, no tendríamos necesidad a traerlos del extranjero. Esto deben comprenderlo los profetas de la duda y el pesimismo, que suelen opinar sin conocimiento de causa.

Otra cosa sería si nos entregásemos incondicionalmente, atados de brazos, a intereses extranjeros. Pero hay un orgullo nacionalista en América Latina, cada vez más pujante, para afirmar la fe en nuestra soberanía. Sólo necesitamos un impulso para el gran despegue. Queremos demostrar que somos dueños de nuestro propio destino, de nuestros recursos naturales, y que ninguna fuerza, por impresionante que sea, es capaz de someternos a una entrega que constituiría nuestra vergüenza y condenación. Queremos la más amplia cooperación de quienes pueden y desean prestarla, pero nuestro progreso jamás debe basarse en la enajenación de nuestra soberanía.

Se ha dicho que "América Latina ya no es un territorio subdesarrollado sino que, simplemente, está mal administrado". Leal y sinceramente reconozcamos que no se trata de una exageración ni de una frase hecha más. No sabemos administrar debidamente nuestros recursos humanos y materiales. Aunque nos empeñamos en apoyar la actividad universitaria a fin de preparar el mayor número de jóvenes, luego de grandes sacrificios académicos y económicos, perdemos a esos profesionales que abandonan el país en busca de mejores oportunidades. Por otra parte en nombre de ideologías que probaron su imoperancia en todas las latitudes, se sembró el temor entre los hombres de empresa a quienes consideraban enemigos de la nacionalidad. Los experimentos políticos, cuando no hay bastante madurez, ponen en serio peligro los esfuerzos de quienes emprendieron la lenta y difícil misión de industrializar un país.

De ahí la urgente necesidad de asegurar la vigencia de la libre empresa, brindándole todas las garantías que ofrece la ley. Este clima de seguridad sólo se logra mediante la estabilidad política en la que debemos empeñarnos todos, sin vacilar.

Concurren a esta tercera convención de Cámaras de Comercio del Grupo Andino destacadas personalidades de organismos internacionales. Ellas se han dado perfecta cuenta, lo mismo que nosotros, de que los bancos de desarrollo han producido en los últimos quince años, más de los desarrollo que todos los programas de ayuda juntos. Este es el excelente resultado de una cooperación inteligente que deseamos se amplíe para abarcar el mayor campo posible.

En anterior oportunidad me cupo afirmar que "el desarrollo de Bolivia es un proceso opuesto a las tendencias que sacan provecho del subdesarrollo y la dependencia. Los extremistas antihistóricos saben que el desarrollo es la forma eficiente que decretará su desaparición". Para evitar que ello suceda, unen sus fuerzas y se valen de toda suerte de armas con el fin de obstaculizar las grandes transformaciones que mi gobierno lleva adelante. Cuanto se haga para crear y ahondar divisiones artificiales que impidan acabar con la pobreza, si intensificamos el desarrollo, resultará inútil.

El desarrollo nos impone el deber de aumentar la producción, asegurar la diversificación económica y no permanecer dentro de los casilleros en que dejaron las generaciones pasadas. No es hora de reproches ni arrepentimientos pero debemos reconocer que no supimos aprovechar las bendiciones de tierra feraz y generosa. Cuando contemplamos los grandes espacios sin cultivo en nuestros países, o miramos el continuo embarque de materias primas que regresan transformadas en productos manufacturados sobre cuyos precios no tenemos ningún control, caemos en cuenta que hemos perdido mucho tiempo atendiendo cosas sin beneficio práctico alguno.

No pretendemos vivir como islas autosuficientes y opulentas, satisfaciendo solamente nuestras propias necesidades; no nos anima semejante egoísmo, pero bien tenemos el deber fundamental de atender los requerimientos vitales de nuestros pueblos, también tenemos la obligación de compartir con los demás esa abundancia de productos para enviarlos a mercados seguros y a precios justos. Con mayor atención a estos problemas podremos atenuar y tal vez hasta desaparecer las consecuencias de la disminución de alimentos y sus elevados precios, mediante un apropiado programa de estímulo a la agricultura y ganadería.

Quiero finalmente hacer llegar a vosotros, señores representantes de los pueblos hermanos, la permanente preocupación del pueblo y gobierno de Bolivia por un problema que ha dejado de ser regional para adquirir carácter continental. Me refiero a la desventajosa situación geográfica de Bolivia en el continente de paz y de justicia.

Nuestro enclaustramiento mediterráneo es un freno que retarda el desarrollo.

Los países miembros del acuerdo de Cartagena han expresado que "realizando los esfuerzos necesarios para buscar soluciones adecuadas que permitan resolver la mediterraneidad de Bolivia", pero no falta gente que no le interesa esta búsqueda de solución. No obstante ello, en la ultima reunión de cancilleres de América efectuada en Atlanta con unanimidad que honra al espíritu de justicia de nuestros pueblos, han sostenido que es de interés fundamental para el continente, la solución de problemas que perturben la solidaridad, desvirtúen la cooperación entre todas las naciones americanas, amenacen la paz y signifiquen obstáculo para el desarrollo económico y social. La mediterraneidad que hemos sido sometidos desde 1879 perturba la solidaridad americana; es un gran impedimento para nuestro desarrollo económico y social y constituye también una amenaza a la paz.

Con pleno conocimiento de esta realidad, la asamblea de Atlanta resolvió invitar a los gobiernos de los países americanos que confronten tales situaciones para que realicen todos los esfuerzos necesarios a fin de resolverlas por los medios pacíficos, superando aquellos factores de tensión.

Me siento muy complacido porque se haya llegado en forma continental a una toma de conciencia unánime del gran problema boliviano. Este consenso para nosotros significa un desafío en la búsqueda de soluciones recíprocamente convenientes. Tengo la convicción de que lograremos tal acuerdo mediante un diálogo comprensivo y cordial. Desaparecido el factor tan desfavorable de nuestro encierro geográfico, la posición de Bolivia será más ventajosa y lista para poder alcanzar su destino teniendo las mismas oportunidades dentro de un pie de absoluta igualdad.

Son mis mejores deseos que los resultados que aquí se obtengan signifiquen nuevos y audaces pasos a la meta que nos hemos señalado.

Al formular los más sinceros votos porque en vuestras importantes labores encontreís puntos de coincidencia, soluciones claras, concretas y beneficiosas para la integración económica que interesa y preocupa a nuestros pueblos, declaro inaugurada la tercera convención de Cámaras de Comercio del Grupo Andino.

Referéndum sobre divorcio puede provocar una crisis

ROMA, 4 MAYO (I.P.S.).- Se llegará a una crisis de gobierno en Italia después del referéndum sobre el divorcio del 12 de mayo?, El gobierno ha quedado prudentemente en la contienda, pero las relaciones entre los partidos de la mayoría (el democristiano, por un lado, el socialista, socialdemocrático y republicano, por otro) se han deteriorado.

Son los aliados de la democracia Cristiana, en estos días, quienes vuelven no sólo a la discusión del programa acordado sino a subrayar la dificultad de la continuación de esa colaboración si se derroga la ley que permite el divorcio, en caso de victoria democristiana.

Un diputado socialista, Giovol Querci, dijo que aunque se enzan los divorcistas, los partidos laicos de la coalición de centro izquierda "presentarán la cuenta" a la democracia cristiana para esclarecer el grado de "homogeneidad y compatibilidad política y cultural con el mismo partido de mayoría relativa".

Dos secretarios de estos partidos - el republicano Hugo Ialfa y el social demócrata Flavio Orlandi - subrayan, por su parte sus posiciones opuestas en la cuestión del divorcio, cuyo mantenimiento consideran esencial.

Flavio Orlandi, que en la socialdemocracia representa la corriente de derecha, habló de los frentes opuestos que han sido formados, por ejemplo -dijo-, el frente "liberal al cual ha entrado tras muchas discusiones el Partido Comunista Italiano" y por otro lado un freno "no liberal" que tiende a "saldar la Democracia Cristiana con una derecha autoritaria".

Si no fuese por el clima de campaña electoral - por lo cual las declaraciones están más que nada dirigidas a atemorizar los electores- se podría concluir que difícilmente el gobierno de centro izquierda podrá sobrevivir a la consulta del 12 de mayo.

La suerte del gobierno depende de quién ocará. Este interrogante, también es válido. Tanto la DC como los partidos laicos de centro izquierda saben muy bien que difícilmente la legislatura podría sobrevivir a una crisis del centro izquierda. Los partidos deben entonces preguntarse si les conviene - parecer bastante dudoso- el llamado a elecciones políticas anticipadas.

CARGO HONORARIO. Nueva York, 5 (AP). El Vicepresidente de los Estados Unidos, Gerald Ford, fue distinguido en la Universidad de Michigan con el título honorario de Doctor en Leyes. (Radiofoto AP especial para PRESENCIA).

Partido Comunista portugués insiste en formar parte del actual gobierno

LISBOA, 5 (AP) - El Partido Comunista insistió hoy en que debe formar parte del gobierno que actualmente organiza el general Antonio de Spinola.

La discriminación contra el Partido Comunista, la principal fuerza antifascista del país, sería contraria a la democratización de la vida portuguesa, dice una declaración del Comité Central del partido redactada esta madrugada.

Un miembro del comité dijo a The Associated Press que el partido no estaría conforme con una representación simbólica, sino que desea varios ministerios. Dijo que espera que Spinola termine de formar el gobierno esta semana.

El informante se rehusó a comentar la fuerza del partido, pero dijo que si bien acaba de emerger de la clandestinidad está bien organizado en todo el país.

La sede central funciona provisionalmente en una casa de tres pisos en un barrio elegante, cerca de la plaza de toros de la capital. Hasta hace pocos días había sido ocupado por la legión portuguesa, una organización cívica derechista disuelta por el nuevo régimen.

Los periodistas fueron amablemente acogidos, pero luvieron que tomar apuntes de un solo ejemplar de la declaración. Aún no había una máquina copiadora.

El partido dice en su declaración que la participación en el gobierno provisional de todos los partidos representativos y democráticos de Portugal, inclusive el Comunista, garantizaría la continuidad y la convocatoria de elecciones. El general Spinola ha prometido llamar a elecciones en el curso de un año.

El informante, miembro del Comité Central, dijo que para los comunistas es imposible aceptar la política de Spinola de continuar luchando contra las guerrillas en Africa hasta que éstas depongan las armas, pero que de todas formas quieren participar en el gobierno provisional. Ese punto no fue incluido en la declaración.

Insistió enfáticamente en la unidad de los trabajadores, las masas, las fuerzas armadas y todas las fuerzas democráticas.

Agregó que eso es necesario para liquidar lo que queda del fascismo, para cerrar el paso a la contra-revolución, para garantizar los resultados logrados el 25 de abril y los días posteriores, y para el afianzamiento definitivo de un régimen democrático.

Agregó el dirigente comunista que una advertencia formulada por un partido contra intentos de dividir a la clase trabajadora no estaba dirigida contra los socialistas, a quienes considera firmes aliados de los comunistas. No aclaró a quién se dirigía la advertencia, diciendo que hay fuerzas contrarias a la unidad.

Dice la declaración: El Comité Central del Partido Comunista, llama la atención sobre los verdaderos peligros de las acciones conspirativas, provocadoras y contrarevolucionarias de los fascistas, y los intentos de los potentados del dinero por crear graves trastornos en la economía, las finanzas y los abastecimientos.

Al mismo tiempo, hace una concesión a los elementos conservadores que acompañan a Spinola, criticando lo que esos sectores llaman minirevoluciones, o la toma de oficinas públicas o semiautónomas por parte de grupos de empleados que se designan a sí mismos.

Salvo casos muy especiales, la ocupación de concejos en aldeas y ciudades, por ejemplo, no ayuda, si no que por el contrario, en los momentos actuales crea obstáculos a la democratización de la administración. El partido combatirá firmemente el oportunismo y el aventurerismo, dice la declaración.

El partido se abstiene de mencionar otros asuntos más contróvertidos, como por ejemplo las relaciones de Portugal con los Estados Unidos, la alianza atlántica y la Unión Soviética.

Dos condenas a muerte aprobó tribunal militar

VALDIVIA, CHILE, MAYO 5 (AFP).- Dos condenas a muerte y cuatro a cadena perpétua fueron pronunciadas por el consejo de guerra de Valdivia, se supo hoy aquí de buena fuente.

El tribunal condenó a muerte al ex secretario regional del Partido Socialista, Uldarico Figueroa y a otro miembro de ese mismo partido, Victor Hormazabal, quien era responsable de la sección "agitación y propaganda".

El consejo de guerra inició sus tareas el 15 de marzo último, en esta pequeña ciudad ubicada a unos 900 kilómetros al sur de Santiago de Chile.

Diario de Pekín ensalzó triunfo del Tercer Mundo sobre EE.UU. y la URSS

PEKIN, MAY. 5 (AFP)- El "Diario del Pueblo", órgano del partido comunista chino, ensalzó aquí esta mañana "la gran victoria del Tercer Mundo contra el hegemonismo" (soviético-norteamericano) en la sesión especial de las Naciones Unidas sobre materias primas.

Fue según el diario, "una derrota ignominiosa de las superpotencias" y, en especial de la URSS, "abiertamente criticada en la ONU como el mayor opresor y explotador internacional actual".

En cuanto a los países industrializados que no son Estados Unidos ni la URSS, considerados por Pekín como "Segundo Mundo", el órgano del Partido Comunista chino los invitaba a dialogar de igual a igual con el Tercer Mundo para "resistir al control, infiltración y saqueo de las superpotencias y salvaguardar su independencia y su soberanía.

En la asamblea extraordinaria de la ONU, "Estados Unidos y la URSS hicieron cuanto pudieron por mantener el viejo orden colonial, pero los países del Tercer Mundo "los desafiaron en términos categóricos, valerosos y directos".

Tras referirse al "tácito contubernio entre dirigentes norteamericanos y soviéticos" el diario atacaba especialmente a los segundos.

Si los revisionistas soviéticos se opusieron a que la referencia a un nuevo orden internacional figurase en la declaración final de la conferencia, fue porque quieren perpetuar al actual y vergonzoso estado de cosas y seguir su empresa de explotación y saqueo de los países pobres.

La oposición del delegado soviético en la asamblea especial a que se distinga entre países pobres y ricos fue una "malograda tentativa de disimular la dura relidad de que hay explotadores y explotados, ladrones y víctimas" agregaba el "Diario del Pueblo".

"En cuanto a nosotros, chinos, el mundo entero sabe que somos al mismo tiempo socialistas y parte del Tercer Mundo", concluía el periódico.

Frondizzi dijo que si Perón abandona la Argentina gobernará la Alianza Nacional

ROMA,MAYO 5 (AFP).- Si el Presidente argentino Juan Domingo Perón decide abandonar el país, "la única posibilidad será un refuerzo de la Alianza Nacional que apoya desde ya el gobierno", señaló aquí el ex Presidente argentino Arturo Frondizzi.

Estas declaraciones fueron publicadas hoy por el periódico romano "Il Tempo", que entrevistó a Frondizzi, quien se encuentra de visita en Italia desde la semana pasada.

Frondizzi se negó a confirmar o desmentir los rumores según los cuales el Presidente Perón realizaría un largo viaje a Europa para someterse a una operación quirúrgica.

Sin embargo, reconoció que era cierto que en Argentina se respira ya "un aire de posperonismo".

La Alianza Nacional, precisó Frondizzi, "deberá contar en su seno a los representantes de todos los sectores de la vida nacional, desde los partidos hasta la Iglesia, pasando por las fuerzas armadas".

"Una agrupación de este tipo no tendrá dificultades para encontrar su líder y podrá contar con la actitud leal de los militares que se siguen absteniendo de toda intervención en la vida política del país", subrayó el ex Presidente.

"El gobierno, agregó, debe enfrentar una serie de graves problemas,

Egipto vincula a Libia en presunto complot para derrocar a El Sadat

EL CAIRO, 5 (AP)- Egipto vinculó nuevamente a Libia con un presunto complot para derrocar el gobierno del Presidente Anwar Sadat y crear un estado islámico, informa hoy la prensa de esta capital.

Versiones anteriores publicadas en la prensa afirmaron que el cabecilla del frustrado ataque del 18 de abril contra la academia técnico militar egipcia se había reunido el verano pasado con el Presidente libio Moammar Khadafy a fin de planear ataques revolucionarios contra otros estados árabes.

El despacho de hoy dice que uno de los confabulados había recibido instrucciones de establecer contacto con oficiales libios si fracasaba en su intento para secuestrar a un alto funcionario egipcio y mantenerlo como rehén a fin de obtener la liberación de otros arrestados durante el ataque de la academia.

Según esta versión, el frustrado secuestrador, Saad Mahmoyd Derbala, cadete de la academia, fue detenido en Alejandria cuando trataba de escapar a Libia.

EXPRESO "ILLIMANI"

SERVICIO DE PASAJEROS A ORURO - LA PAZ - ORURO

Gran inauguración jueves 9 de mayo.- Rebaja del 50% en el valor de pasajes.- Segundo día rebaja del 25% y todo el mes 10%.- Atención por una azafata que le servirá un exquisito refrigerio distrayéndole el viaje con periódicos y revistas.- Además del sorteo de un pasaje gratis en el trayecto. También no se olvide que por cada 8 boletos le obsequiamos uno gratis.

Nuestras salidas y oficinas:
ORURO: 8.30 - 12 y 18 p.m. Calle AYACUCHO Nº. 620 casi esquina Pagador
LA PAZ: 7.30 - 14 y 19 Hs. p.m. Calle LEON DE LA BARRA Nº. 630.

Viaje cómodo y con seguro de vida. Viaje como un rey en expreso "Illimani"

SEA CHOFER PROFESIONAL
APRENDA MECANICA Y CONDUCCION
CURSO INTENSIVO DE 3 MESES
Comienza el 20 de Mayo
Indianápolis

prendas para bebés
B.V.D.®
ARTICULOS DEPORTIVOS

EL FRENTE POPULAR NACIONALISTA APOYA LA POLITICA DE HIDROCARBUROS DEL SUPREMO GOBIERNO

El F.P.N. representado por los Jefes de los Partidos y su Comité Ejecutivo integrado por representantes de las Fuerzas Sociales que lo constituyen, ha analizado ampliamente la política del Supremo Gobierno en materia de Hidrocarburos y, especialmente, ha estudiado las negociaciones llevadas a cabo con la República del Brasil para la venta de gas. En consecuencia ha elaborado el siguiente documento:

CRITERIOS IDEOLOGICOS EN JUEGO. Actualmente, en materia de recursos naturales existen dos tendencias claramente diferenciables. Por una parte están los que plantean la conservación de las materias primas y, por otra, las corrientes modernas que sostienen la necesidad de utilizar pronta y eficientemente dichos recursos.

Las tendencias que, con uno u otro argumento, obstaculizan, por ejemplo, el aprovechamiento del gas, forman parte o simplemente constituyen instrumentos inconscientes de una estrategia internacional creada a mantener la pobreza como medio adecuado para las aventuras extremistas o para ensayos socializantes que forman parte del proceso de expansión de potencias hegemónicas extranjeras.

No tiene otra explicación el hecho de que personas aisladas o grupos muy pequeños pretendan inducir al país a conservar indefinidamente sus recursos naturales en el subsuelo, mientras gran parte de la población está sometida a privaciones o a restricciones que de ningún modo son compatibles con las declamos que la humanidad ha logrado en la sociedad contemporánea.

Sin duda, una de las causas del subdesarrollo es la no toma de decisiones o la falta de capacidad de los países dependientes para aprovechar sus recursos naturales utilizando financiamiento, tecnología y mercados en condiciones favorables y en relación con los objetivos esenciales de su desarrollo global.

La no utilización de las riquezas naturales, tiene un elevado costo social que se traduce en desocupación y bajos ingresos, condiciones de vida hace tiempo superadas por los países adelantados. En el orden internacional, es casi un axioma, que a mayor pobreza corresponde, inevitablemente, una mayor dependencia.

Frente a las tendencias que, utilizando fórmulas sueltas o slogans que no explican nada, se oponen a una rápida y razonable utilización de todos los factores productivos de que dispone Bolivia, están los sectores mayoritarios de la población que abiertamente respaldan la política de hidrocarburos del Gobierno presidido por el Gral Hugo Banzer Suárez.

La mayoría del país está de acuerdo con convertir los recursos naturales en bienes que puedan servir para satisfacer las necesidades del pueblo boliviano. Los partidos políticos nacionalistas, las organizaciones laborales que no están penetradas por agentes del extremismo, los profesionales estudiosos y responsables, en suma, los sectores sociales que desean la movilización de todos los recursos de que dispone el país para superar la pobreza, la dependencia y la alienación, han expresado su apoyo a los esfuerzos que actualmente se realizan para conseguir el financiamiento, la tecnología y los mercados que permitirán a Bolivia convertir sus recursos naturales en riqueza para ser equitativamente distribuida entre todos los bolivianos.

El Frente Popular Nacionalista, expresión mayoritaria del pueblo y base de sustentación política del Gobierno, cree y afirma que es necesaria la explotación de los hidrocarburos y su consiguiente comercialización internacional con el fin de generar los recursos financieros que requiere el desarrollo global y equilibrado del país.

Las grandes reservas de recursos naturales, sean éstos mineros, hídricos, forestales o de otra naturaleza, sólo pueden ser transformadas con el financiamiento y la tecnología que podremos obtener a través de la exportación de hidrocarburos. De otro modo, dichos recursos no pasarán de ser remotas posibilidades en relación con las necesidades perentorias de la población.

La política de exportación del gas no es un fin: Constituye un medio para iniciar el desarrollo acelerado de Bolivia en su conjunto. Ante la falta de ahorro interno el financiamiento que necesitamos para romper la naturaleza circular de la pobreza, debemos obtenerlo de aquellos sectores en los que es posible lograr rápidamente, excedentes económicos que nos permitan encarar el desarrollo de los otros sectores de la economía.

Es de advertir que las relaciones internacionales, que preponderantemente son relaciones económicas, están caracterizadas por la capacidad real de los países que interactúan. No existen fórmulas absolutas, ni intereses exclusivos unilateralmente impuestos. Los resultados que Bolivia obtendrá en sus negociaciones con los demás países del mundo dependen de la unidad y la seriedad conque internamente tratemos los asuntos esenciales de nuestro desarrollo y de la capacidad negociadora con que asistamos a los foros internacionales.

CARACTERISTICAS DE LOS ACUERDOS CON ÉL BRASIL. El Convenio con el Brasil, da la oportunidad a Bolivia de iniciar un gran plan de desarrollo integral, por medio de los estudios de factibilidad que se realizarán con el crédito de 10 millones de dólares que recibirá del Brasil. Dichos estudios servirán para encontrar los indicadores óptimos que permitirán definir la localización de las industrias, la construcción de la infraestructura, el uso de tecnología y demás aspectos macroglobales de gran alcance programático.

La conformación del polo de desarrollo, en definitiva, no tiene características exclusivamente regionales, sus efectos inducidos impulsarán el crecimiento de las áreas que cubran la demanda provocada por el monto del gasto. El incremento de las reservas monetarias, por ejemplo, permitirá adoptar políticas de fomento para aumentar la oferta global en función de la demanda inducida, de tal modo que las proyecciones multiplicadoras del polo industrial servirán para dinamizar el desarrollo integrado del país, en su conjunto.

La inversión, estimada inicialmente en 600 millones de dólares, que será financiada por entidades internacionales, garantiza el carácter nacional y la propiedad exclusivamente boliviana de las nuevas industrias.

La inversión señalada, sin considerar sus resultados multiplicadores en el ámbito económico y social, de hecho representa un valioso aporte a la riqueza del país.

Las ideas de proyectos que se indican eventualmente como compromisos de industrialización y venta al Brasil, generarán un monto global de aproximadamente 5 mil millones de dólares en los primeros 20 años, con un saldo neto en favor del país de 3.800 millones de dólares en el mismo lapso sin contar el efecto ampliado de las inversiones como consecuencia del incremento de la demanda efectiva.

El proyecto de convenio con el Brasil determina un precio móvil revisable cada 6 meses. El plazo y la cantidad guarda la relación del ritmo de explotación del gas con las reservas probadas, a fin de garantizar la existencia de energía que el país necesita para su industrialización.

La explotación y el aprovechamiento de las reservas de hierro del Mutún, está convirtiéndose en una realidad al haberse encontrado el camino más expedito para su financiación efectiva bajo las garantías de demanda para el gas en el exterior.

La crisis internacional de hidrocarburos coloca al país en una situación ventajosa de negociación con quienes desean adquirir los recursos existentes en Bolivia, de tal manera que la industrialización derivada de la explotación y exportación de los excedentes no supone descuidar la posibilidad de acuerdos de industrialización con otros países del mundo interesados en productos manufacturados.

RESPONSABILIDADES DEL PAIS ANTE LA NECESIDAD DE APROVECHAR NUESTROS RECURSOS NATURALES. Bolivia está ante la disyuntiva de mostrar una imagen homogénea que mejorará nuestra capacidad negociadora con los países interesados en nuestros recursos naturales o de seguir en un marco social disperso en el que personas que no representan a nadie ni ofrecen soluciones razonables introducen factores de perturbación pretendiendo impedir la consecución de las posibilidades que Bolivia tiene en el mundo.

El Frente Popular Nacionalista, considera que los bolivianos tomando en cuenta las experiencias del pasado, el tiempo perdido, el desaprovechamiento de oportunidades y recursos que han caracterizado gran parte de nuestra conducta social y política, debemos actuar con la mayor responsabilidad en el análisis de las condiciones en las que se está negociando la venta del gas al Brasil.

No es admisible que actitudes meramente emocionales o intereses sectarios deformen el contenido y alcances de los objetivos que el Supremo Gobierno ha propuesto sobre la base de los recursos financieros que Bolivia obtendrá de la venta de gas.

Los resultados de las negociaciones con el Brasil, dependen fundamentalmente de la acción nacional que realicemos para incorporar normas de mutuo beneficio en el convenio correspondiente y de la unidad y seriedad con que respaldemos las gestiones que los representantes del país lleven a cabo.

Para que los excedentes económicos derivados de la venta de nuestro gas sirvan para un desarrollo equilibrado del país beneficiando por igual a todos los bolivianos, lo que deberia hacerse es proponer fórmulas de solución e ideas para la instalación de las nuevas industrias.

Considerando que la venta del gas es un imperativo de necesidad nacional, en nuestro criterio lo patriótico consiste en señalar lo que deberíamos realizar, en el ámbito de nuestro desarrollo global, con los recursos financieros provenientes de dicha venta. Decir simplemente no o deformar los hechos para impedir el aprovechamiento de nuestros recursos naturales hiere la madurez del sentido crítico del pueblo boliviano que, legítimamente, tiene derecho al bienestar y al progreso que debemos alcanzar, rápidamente utilizando los factores productivos que posee el país.

La Paz, Mayo de 1974.

Dr. Jaime Ponce Caballero
SECRETARIO GENERAL DEL FRENTE POPULAR NACIONALISTA

leche
ENTERA EN POLVO
San-Cor
INSTANTANEA

La mejor leche de la Industria Argentina
PRUEBELA
1 kilo de leche en polvo San-Cor, rinde 8 lts. de leche sana y deliciosa.

HANSA Ltda. La firma boliviana de su confianza con mas de 65 años al servicio del país
DEPARTAMENTO PRODUCTOS - TEL. 27681
Sucursales: COCHABAMBA - ORURO - POTOSI - SANTA CRUZ - SUCRE - TARIJA - VILLAZON

Para la TOS y PULMONES
Acaba con los refríos
Fortalece los pulmones
Facilita la expectoración
Té Pectoral
AMANCAY
Venta en farmacias
Plantas medicinales !!..
Distribuye en Bolivia LAB. "FITOBOL" Casilla 1499 - Tel. 7167 Cochabamba

TITULOS EXTRAVIADOS

Se previene al público que habiéndose extraviado los Títulos de acciones nominativas de Industrias Bolivianas Unidas S.A. Nos. 31,32,33,34,35,36,37,83,143, y 186 quedan nulos y sin valor por haberse extendido los correspondientes títulos en sustitución.- La Paz, 4 de mayo de 1974.

EXTRAVIO DE CHEQUE

"Se pone en conocimiento de las casas de cambio y público en general, que los cheques Nos. 1443 y 1583 o/. Bank of America g/. Banco Central de Bolivia por $us. 12.387.25 y 630.450.39, han quedado nulos y sin valor".

La Paz, Mayo de 1974.

BANCO CENTRAL DE BOLIVIA

SCANDURA

Empaqueteduras de Asbesto Comprimido Roja y Grafitada Nº 80 de 1/32, 1/16, 3/32, 1/8 y 3/16.

Ventas por mayor
Crespo, Velasco y Cía. S.A.
Av. Mcal. Santa Cruz 1086.
Casilla 66 - La Paz.

OLEONOID

Empaquetadura resistente al agua, gasolina, aceite, etc. de 1/64, 1/32, 1/16 y 3/32.

Ventas por mayor.
Crespo, Velasco y Cía. S.A.
Av. Mcal. Santa Cruz 1086.
Casilla 66 - La Paz.

EN SUCRE

Precisamos representante de reconocida solvencia y dinamismo para representación de productos farmacéuticos.

Escribir antecedentes a casilla 2034 - La Paz.

Guayaramerín aislada del resto del país debido a inundaciones

La población beniana de Guayaramerín se halla aislada del resto de la República, debido principalmente a que se produjeron en el lugar las primeras inundaciones, lo que ha provocado la paralización completa de la ruta caminera Riberalta-Guayaramerín. Los Ministros de Asuntos Campesinos y de Industria y Comercio pudieron realizar una evaluación de los daños que provocaron las primeras inundaciones en toda la zona. Su camino de vinculación con Riberalta se halla seriamente afectado en cuatro de sus tramos, estando impedida la circulación normal de vehículos pesados.

INFORME OFICIAL

El Comandante de la Guarnición Militar de Guayaramerín, Cap. de Corb. Ramiro Terrazas, en su informe oficial, prestado a las autoridades del gobierno, ha señalado que las violentas lluvias que se precipitaron anteriormente en las zonas del Beni, han provocado crecidas en los ríos Mamoré e Itenez, los mismos que estan iniciando su rebalse sobre zonas aledañas a Guayaramerín. Con la motonave de la Fuerza Naval N°. 08, se realizó un recorrido hasta Puerto Avaroa y en el Río Itenez para recoger a los primeros damnificados de las inundaciones, 30 familias que totalizan 148 personas. Estos damnificados fueron alojados en las casas construidas y abandonadas por CONAVI en Guayaramerín.

Los daños de las inundaciones al camino que une Guayaramerín con Riberalta, son enormes, estimándose que su reparación demandará una inversión de tres millones de dólares. Este camino que tiene un servicio diario de transporte de carga pesada, estimada en siete millones de kilos y otro de pasajeros que están cortados en cuatro de sus principales tramos, el agua alcanza 2 metros sobre la carretera. Ello ha provocado escasez de artículos de primera necesidad, tanto para la población de Riberalta como de Guayaramerín. Las inundaciones en Guayaramerín comenzaron el 16 de abril, - afirma el parte oficial del Cap. de Corb. Ramiro Terrazas. El camino troncal está afectado desde la boca del Mamore.

DEMANDA DE AYUDA

El Comandante de la Guarnición Militar de Guayaramerín señaló la necesidad de que se envíen cuanto antes algunos medios para combatir las epidemias que se puedan presentar en la zona, especialmente drogas y vitaminas, así como algunas vituallas y ropa usada para los damnificados. Por otra parte, se anuncio que la ayuda que debió enviar el Comité Nacional de Emergencia, para socorrer a los damnificados, aún no ha llegado a Guayaramerín. Se estima que en dos meses más, las aguas del Mamore y del Itenez comenzarán a bajar de nivel en la zona, para ello se deben adoptar otras medidas para normalizar el abastecimiento de artículos de primera necesidad en Guayaramerín y Riberalta. Aprovechándose de esta situación, los comerciantes del lugar han comenzado a elevar los precios a niveles que impiden a los pobladores adquirir artículos de primera necesidad.

VISTA DE GUAYARAMERIN.- Una vista panorámica de la población de Guayaramerín que se halla afectada por las inundaciones. El corte de la vía troncal de comunicación con Riberalta ha impedido el tráfico de siete millones de kilos y el transporte de carga y pasajeros entre ambos lugares.

INUNDACIONES RECIENTES.- Por el rebalse de los ríos Mamoré e Iténez, en la zona de Guayaramerín, se han producido las primeras inundaciones, que han afectado a los sembradíos y vías de comunicación. La fotografía muestra un lugar de Guayaramerín afectado por las aguas.

Se preparan en Sucre jornadas de cirugía

Sucre, 5 (PRESENCIA).- La Sociedad Boliviana de Cirugía filial Sucre, está organizando las Séptimas Jornadas Quirúrgicas, que se desarrollarán en esta ciudad entre el 20 y 22 de mayo, con la participación de prestigiosos profesionales que llegarán del exterior del país.

Algunos de los aspectos que incluye el temario son los siguientes: Cirugía de urgencia, Cirugía ginecológica, traumatológica y traumatismo de la muñeca. Los temas serán tratados por las diferentes filiales que concurran al evento científico, en el que según se informó, estarán presentes "dos prominentes médicos de México".

Entre otras actividades de la Sociedad Boliviana de Cirugía, se mencionan varios cursos de actualización, uno de los cuales se desarrollará entre el 6 y 10 de mayo sobre Nefrología, el segundo está programado para junio y tratará sobre Patología gástrica.

Serán licitadas las acciones de plantas beneficiadoras de la CBF

Los ministros de Industria y Comercio y Asuntos Campesinos y Agropecuarios, anunciaron en Riberalta que las acciones mayoritarias que tiene la Corporación Boliviana de Fomento en las plantas beneficiadoras de castaña y de goma en Riberalta, serán puestas en subasta pública.

El anuncio de los ministros Miguel Ayoroa Montaño y Alberto Natusch Busch se formuló ante una multitud congregada en Riberalta, que tributó cordial bienvenida a ambos dignatarios de Estado.

En la visita a Riberalta, el Ministro Natusch Busch fue declarado hijo predilecto; el Ministro Ayoroa Montaño y el Lic. Luis Mayser, Gerente del Banco Agrícola, huéspedes ilustres. El Ministro Natusch Busch fue condecorado por la Federación de Fabriles, por haber sido el principal gestor para que esa organización obrera disponga de una pulpería barata. Los fabriles pidieron al Ministro Natusch que interponga sus buenos oficios, a fin de dotar de una ley de seguridad social a los trabajadores quebradores de castaña del lugar. En la misma ocasión, las organizaciones de Riberalta premiaron con una medalla de oro la labor que viene desplegando la señora Elena Velasco de Urresti en el cargo de Alcalde Municipal.

ANUNCIOS FORMALES

En su discurso, el Ministro Miguel Ayoroa Montaño dijo que en su calidad de Presidente del Directorio de la Corporación Boliviana de Fomento, podía anunciar que la beneficiadora de castaña, actualmente en manos de la CBF, pasará a manos de los hijos de Riberalta. "Creemos que ellos velarán con mayor interés porque esta beneficiadora cumpla los objetivos para los cuales fue creada", dijo. Indicó que la CBF ha fijado un rol para instalar industrias, para que luego éstas pasen a las personas que puedan sumarse a desarrollar los polos regionales del país. Indicó asimismo que el gobierno, en poco tiempo más, licitará las acciones mayoritarias que la CBF tiene en la beneficiadora de goma instalada en Riberalta. El Ministro Ayoroa indicó luego: "Tenemos el propósito de realizar una planificación de abastecimientos de artículos de primera necesidad, para que lleguen a todos los comedores, a precios sociales en la zona del noroeste boliviano. La labor que sobre este particular re... Alcaldesa de Riberal... al gobierno a trabaj... mismo interés".

Por su parte, el ... Natusch Busch dij... ministerio a su cargo... la provisión de ma... agrícola para l... herramientas agríc... abastecimiento plan... artículos de consu... para Beni como para P... respecto, anunció que se... una medida que lib... impuestos a las impor... de estos artículos de ... fronterizas. Anunció... agencia provincial de... Agrícola de Riberal... vada a la categoría de... Regional.

TRANSFERENCIA DE PROPIEDAD. La Empresa Industrias Unidas adquirió a la CBF, por la suma de 312.000 pesos bolivianos, las propiedades equipos de la planta beneficiadora de castaña, instalada en la zona de Cachuela Esperanza. Esta empresa realizó una inversión de 1.2000.000 dólares, y cuenta actualmente con 150 empleados que por primera vez recibieron todos los beneficios sociales que les acuerda la ley. La Empresa expresó su agradecimiento al Ministro Natusch Busch por haber gestado las transferencia de una entidad del estado a manos privadas. La planta de Cachuela Esperanza está produciendo 100 mil sacos de castaña por año o sean "...0 toneladas. La fotografía superior muestra al accionista mayoritario de Industrias Unidas S.A., Rubén Julio Castro junto al Gerente del Banco Agrícola, Luis Mayser Ardaya, y los Ministros Natusch Busch y Ayoroa Montoya, en el acto cumplido en Cachuela Esperanza. Abajo, una vista de la castaña almacenada en los depósitos habilitados por la empresa Industrias Unidas, que preside Mesias Rodriguez y está gerentada por Pablo Cuba.

Escuela de Aplicación de Armas celebró su XXXVI Aniversario

COCHABAMBA, 5 (PRESENCIA)- El Presidente de la República, Gral. Hugo Banzer Suárez, realizó con su presencia el acto de celebración del XXXVI Aniversario de Fundación de la Escuela de Aplicación de Armas Gral. José Ballivián, con asiento en esa ciudad.

El Primer Mandatario llegó en horas de la mañana para inaugurar las deliberaciones de la III Convención de Cámaras de Comercio del Grupo Andino, presentándose previamente en la unidad militar que celebra su aniversario en compañía del Gral. Raúl Alvarez Peñaranda, Comandante de Ejército.

El acto cumplido en el local de la Escuela, en la Calle Lanza, se inició con la celebración de una misa de campaña.

Luego del oficio religioso, el Cap. Bismark Ortiz Bazán hizo una relación histórica del trabajo realizado por este instituto castrense.

A continuación, el Cap. Gonzalo Block Melgar hizo una semblanza de la ejemplar carrera militar del Gral. José Ballivián, cuyo nombre lleva el instituto.

A la conclusión del acto, el Gral. Hugo Banzer, Presidente de la República, se trasladó al Palacio de Portales donde tuvo lugar el acto de inauguración de la reunión regional de Cámaras de Comercio.

Se encuentra en instalación nueva fábrica de bicicletas

COCHABAMBA, 5 (PRESENCIA).- A partir de julio, comenzará a producir Bicicletas en escala, la industria Metal-Mecánica "LEON Ltda.", con miras a satisfacer el mercado local y los requerimientos dentro del Acuerdo de Cartagena.

La nueva fábrica de bicicletas, constituida en la sede de gobierno, cuenta con acciones nacionales y de la empresa brasileña CALOI S.A., la que inicialmente comenzará a producir con una inversion de 80 mil dólares americanos.

La información la dio a conocer el Director-Presidente de la mencionada firma, Eudoro Galindo Anze. Al tiempo de indicar que la planta de ensamblaje y pintura de bicicletas demandará, en la primera etapa de su iniciación, el empleo de materia prima importada y la asistencia técnica del Brasil.

Aseguró que la producción de la industria Metal-Mecánica, recibirá un trato preferencial en el mercado internacional, dentro del Acuerdo de Cartagena. La Industria local, por su parte, también aportará el establecimiento y ensamblaje de bicicletas "Leon Ltda.", contándose entre ellas barriles de dirección guardafangos, parrillas y otras piezas.

Detuvieron en Santa Cruz al ejecutivo de la COD

SANTA CRUZ, 5 (PRESENCIA).- Dirigentes de la Central Obrera Departamental denunciaron que el jueves, ha sido detenido el secretario general de la COD, profesor Freddy Mercado, por agentes de Orden Político. Las autoridades no han explicado los motivos para la detención del dirigente.

Según la COD, el ejecutivo se dirigía a dictar clases, cuando fue llevado a la DID. Tampoco hubo aquí un informe oficial sobre la detención de Jorge Chávez Chávez, secretario general de la FUL, que decretó huelga por tal motivo; empero, se suspendió en el día. Chávez Chávez fue en 1971 relacionador público de Lotería Nacional.

Solicitan el traslado de la gerencia de CBF

COCHABAMBA, 5 (PRESENCIA) - Autoridades, instituciones cívicas y la empresa privada de Cochabamba solicitan al Supremo Gobierno el traslado del domicilio legal de la Corporación Boliviana de Fomento, a esta ciudad.

A este fin, las principales autoridades locales, representantes de instituciones cívicas y de la empresa privada, dieron a conocer un pronunciamiento respaldando la decisión de Gerentes de CBF y representantes de las Corporaciones de Desarrollo del país.

La nota en cuestión, en la parte considerativa, expresa: "Considerando, que se ha aprobado unánimemente la necesidad de que la alta dirección de la CBF debería trasladar sus oficinas centrales a Cochabamba.

Cochabamba, corazón de Bolivia, es el centro natural de irradiación y de contacto inmediato con los departamentos que mayor atención requieren en el momento actual.

Dentro de la nueva reestructuración proyectada en la mencionada reunión, esta determinación significará un paso positivo para el desarrollo coordinado y eficaz de los planes futuros de la Corporación Boliviana de Fomento, con pleno sentido nacional".

Finalmente, el pronunciamiento suscrito por el Prefecto del Departamento, el Alcalde Municipal, Comité Pro-Cochabamba, Acción Cívica Nacional, Junta de la Comunidad, Empresa Privada y la Universidad Boliviana Mayor de San Simón, resuelve: "Solicitar al Supremo Gobierno de la Nación que se dé curso al traslado de las oficinas centrales de la Corporación Boliviana de Fomento a la ciudad de Cochabamba".

..EN LOS BALCONES DE LA ALCALDIA. Desde los balcones de la Alcaldía de Riberalta, la señora Elena Velasco de Urresti declara hija predilecta del lugar al Ministro Alberto Natusch Busch y huésped ilustre al Ministro Miguel Ayoroa Montaño. Abajo, el Ministro Natusch Busch es condecorado por la Federación de Fabriles de Riberalta por haber cooperado a que esta entidad laboral cuente con su pulpería barata. La ceremonia se realizó en los balcones de la Alcaldía de Riberalta, frente a la cual se congregó el pueblo.

BUENA GRATIFICACION

A quien de informes de un reloj pulsera de hombre MIDO dorado. Ref.: Teléfono 41687 horas de oficina.

Manufacturas Textiles Forno S.A.

En conformidad a lo que dispone el artículo 19 de los Estatutos Sociales, invita a los señores accionistas a la

ASAMBLEA GENERAL ORDINARIA

que se efectuará el día viernes 24 de mayo actual, a horas 15, en sus oficinas situadas en la calle Chacaltaya N°. 789.

Los poseedores de acciones al portador, deberán registrarlas en la Caja de la oficina, a efecto de habilitarse para el voto.

La Paz, 4 de mayo de 1974

EL DIRECTORIO

ENFOQUES

SIEMPRE AL FRENTE

SABE POR QUE?

*PORQUE LO CONDUCIRAN CUCHO VARGAS - LALO LA FAYE - PAULOVICH
*PORQUE EL MEDIO ESCOGIDO ES
RADIO Panamericana
CP- 19 F.M.- CP- 91 O.M.- CP- 92 O.C.
*PORQUE ESTARA EN EL AIRE UNA HORA: DE LUNES A VIERNES A LAS 23
*PORQUE LO TENDRA TODO
*PORQUE LO INTEGRARAN PRIMERAS FIGURAS GRAN ELENCO DE RADIO - PRENSA y TV.
*POR SU ALCANCE EN TODO EL PAIS CON CORRESPONSALES PROPIOS
*POR LOS CONCURSOS QUE PROPICIARA CON PREMIOS MILLONARIOS

PORQUE todo, absolutamente todo, estará enmarcado como siempre: con el Enfoque de

DESDE HOY Hs. 23

ENFOQUES

MUY PRONTO PARA SU DELEITE EN "LA PAZ" "NOVEL"

LLEGARON

Antenas para televisores de todo tipo, de todo... y de todo precio. Ventas por mayor y menor en la... Plaza Perez Velasco 843 "Maleteria" en Oruro: Cal... var 315 "Casa Drible".

SALON DE BELLEZA "OKI

Precisa peinadora y a... dante expertas. Present... se en Avenida Tumusla ... a partir de horas 9 a.m.

El LAB informa:

LAB INFORMA

El LAB está empeñado en proporcionar la más completa información sobre todas sus negociaciones para la compra del avión jet B727 que se está concretando. Hay necesidad de cumplir este propósito a causa de las publicaciones de prensa que pretendieron dar cariz de escándalo a una negociación correcta, a una actuación honorable, y que además fue perfecta y completamente documentada.

En "Presencia", 19-3-74 se ofreció esa documentación a quienquiera se interesara. Ya se respondió (Presencia", 30-4-74; "HOY", 3-5-74) a a los llamados "documentos" que aparecieron en un órgano de prensa.

Lo anterior obedece a resolución unánime del Directorio del LAB. A continuación transcribe la carta de remisión de la respuesta de la Presidencia a tres Directores, que fue incluida antes por lo muy extensa de la referida comunicación.

La Paz, 22 de abril de

Directores del LAB:
Cnl. Jaime Niño de Guzmán,
My. Mario Patiño Ayoroa
Ing. César Beyer.
Presente
Muy señores míos:

Por carta de fecha 9 del presente y con referencia a los "negociaciones" del Mellon Bank para la compra del B-727", me piden Uds. aclarar en... las autoridades del Supremo Gobierno y a la opinión pública mediante... órganos de prensa, todos los pormenores de este ingrato asunto, haciendo referencia a cada uno de los puntos que se detallan etc. Anotan Uds. a continuación una lista de siete preguntas que tengo mucho agrado en contestar... el memorial adjunto, en 12 páginas, más 25 anexos.

Las agradezco por haber suscitado esta patriótica aclaración en torno un asunto verdaderamente "ingrato. Ingrato por la calumnia en la que anonimistas sorprendiendo a la prensa, han pretendido envolvernos inútilmente una gestión dolosa, Ingrato" por el desconocimiento de Uds., señores Directores, con referencia a precios, plazos, comunicaciones, propuestas y problemas de los que estuvieron total y constantemente informados y en conocimiento, debate y adopción de resoluciones participaron a diario se consta en actas y grabaciones magnetofónicas. Ingrato por la campa... intrigas, rumores y publicaciones desatada contra gente honorable por anonimistas que no firman ni presentan pruebas y que acaso eran los que pretendían negociar vendiendo otras máquinas o fundando otras empresas.

Todo lo "ingrato" termina, sin embargo, muy gratamente cuando ... telex, grabaciones y votos de Directorio muestran que UNA VEZ ELIMINADA POR GESTION DIRECTA DE ESTA PRESIDENCIA EL INTERMEDIARIO MELLON BANK Y SUS GANANCIAS, EL SUPREMO GOBIERNO SE DISPUSO A COMPRAR POR EL UNICO PRECIO BASICO MENCIONADO DE CUATRO MILLONES DE DOLARES, EL UNICO AVION OFRECIDO QUE ES EL DE LA COMPAÑIA T.I.A. O SEA, LA UNICA MAQUINA MIXTA DE PASAJEROS Y CARGA RECOMENDADA EN TODO MOMENTO POR NOSOTROS.

De todo lo "Ingrato" queda solamente el pensamiento de que los honorables Directores del LAB no procuren averiguar con igual celo el origen de calumnias con que se ofende a nuestra Empresa.

No quiero terminar esta carta sin manifestar a Uds. la convicción que asiste en sentido de que -con el mismo celo patriótico que los indujo a promover una requisitoria contra el Presidente de la propia Empresa en que ... representan al Supremo Gobierno- se servirán Uds. encontrar la manera de que la presente comunicacion sea ampliamente difundida ante la opinión pública nacional, pues ella defiende nó al firmante de esta carta sino al LLOYD AEREO BOLIVIANO,, contra sus gratuitos detractores

Con este motivo, los saludo atentamente.

Ing. Guillermo Bilbao la Vieja

PRESENCIA

Director: Huáscar Cajías K.
Sub-Director: Renán Estenssoro A.
Gerente: Armando Mariaca V.

Portugal: consecuencias de la revolución

.La reciente revolución portuguesa es observada con atención por el mundo entero ya que aporta, enseñanzas y peligros que exceden lo puramente interno de aquel país.

Por un lado, surge la esperanza de que se instaure allí una auténtica democracia. Eso supone que, en lo interno, haya respeto pleno para los derechos humanos, libertad de expresión y existan varios partidos políticos; en lo externo, se presume que Portugal -la más vieja metrópoli colonial europea desde la Edad Media- se sumará a la corriente predominante desde la segunda guerra mundial y, aunque dolorosamente, admitirá que los pueblos coloniales tienen derecho a regirse por sí mismos y a lograr su independencia.

Pero al lado de estos aspectos positivos, se presentan otros cargados de peligros y que pueden hacer particularmente difícil el camino que Portugal tiene que recorrer hasta crear un gobierno democrático constitucional.

Se destaca un hecho que, lastimosamente, no ha querido casi nunca ser visto por quienes sostienen a gobiernos autoritarios con el pretexto de que en ellos se encuentra el mejor freno al comunismo marxista. Es corriente que tales gobiernos persigan a quienes pretenden defender la libertad en todos sus órdenes, restrinjan o eliminen los derechos sindicales, defiendan a círculos privilegiados y mantengan situaciones de injusticia; al mismo tiempo, persiguen a los comunistas por cualquier razón o sin ella. Caído el gobierno, éstos últimos retornan convertidos en líderes, en mártires, en víctimas, de la represión y mostrándose como los auténticos representantes de la libertad, los derechos obreros, los paladines de la justicia. Esta conducta profundamente promarxista es frecuente en muchos gobiernos que se titulan antimarxistas. Las consecuencias las hemos visto sobre todo, poco después de la segunda guerra mundial: el autoritarismo antimarxista ha sido el que más ha hecho para que se presente el peligro de que el comunismo triunfe Ese peligro se presenta ahora en Portugal, como nos informa el cable.

Cabe también referirse a las personas que apoyaban al antiguo régimen, que aplaudían sus desmanes y que ocupaban cargos, como los de la policía política, a través de los que la represión se ejercía. Ahora, resulta que nadie apoyaba al régimen depuesto, que nadie detenía ilegalmente, que todos cumplían órdenes superiores, que hay torturados, pero nadie admite haber sido torturador, ni delator, ni nada semejante. Los atropellos sufridos han sido tales que se corre el riesgo de que quienes cometieron abusos y son identificados sean víctimas de una sumaria justicia popular como ya ocurrió a la caída de otras dictaduras. Eso puede ensangrentar a Portugal y quitar prestigio al nuevo gobierno por lo que es necesario que se proceda, cuando quepa, dentro del orden y la legalidad para sancionar a los autores de delitos de lesa humanidad contra los opositores de ayer. Una enseñanza más, en medio de todo, para mostrar lo conveniente que es -no sólo lo justo que es- que los derechos humanos sean respetados siempre y por todos ya que los que contra ellos atentan, tarde o temprano reciben la sanción que corresponde.

Percy Ramírez es nuevo campeón Nl. de ajedrez

Tal como lo anunciamos ayer, Percy Ramírez es el nuevo campeón nacional de ajedrez. Anoche, en la décima primera partida, derrotó al campeón Juan Carvajal, cuando se cumplía la jugada 21.

El gran maestro Carvajal tuvo que ceder ante el empuje y mejor planteamiento táctico de su vencedor.

Abandonó cuando las cosas se le complicaron permitiendo que el joven valor orureño se alzara con la conquista del título nacional de ajedrez.

El puntaje oficial de acuerdo al cómputo de la Federación Boliviana de Ajedrez registra 7 puntos para Ramírez y cuatro para Juan Carvajal.

Redistribución equitativa...

(Viene de la página (1)

"No hemos descuidado, agregó, el examinar la coyuntura favorable que ofrece a la Subregión Andina el curso de los acontecimientos de la economía mundial, que pone en relieve la importancia de que podremos jugar con el aprovechamiento de todo el potencial de recursos con que cuenta".

CONVENIDA

El Presidente de la Cámara Departamental de Comercio de Cochabamba, Javier Rodríguez Rivas, fue el encargado de dar la bienvenida a las delegaciones que asisten a la II Convención de Cámaras de Comercio del Grupo Andino.

Emiliano Díaz del Castillo, presidente de la Delegación de Colombia, al agradecer hizo una exposición de la historia del pueblo boliviano, relacionándolo con las gestas de emancipación americana.

Dijo que en la reunión se evaluarán los resultados obtenidos por la Confederación de Cámaras de Comercio del Grupo Andino, desde su creación en Guayaquil, en ... "Esta evaluación, anotó, nos indicará si debemos dar nuevos rumbos a nuestro trabajo para una más rápida obtención de los fines perseguidos".

Se refirió a temas que se tratarán, indicando que se dará énfasis a los aspectos de política comercial, de desarrollo y financieros, a temas relacionados con la armonización financiera con el campo de infraestructura social.

Señaló, por último, que la Confederación de Cámaras de Comercio del Grupo Andino representa los intereses generales del comercio subregional; "debemos, dijo, orientar su actividad para facilitar un rápido logro el fortalecimiento de la libre empresa, dentro del marco del Acuerdo de Cartagena".

En calidad de observadores asisten los representantes de los siguientes países: Gustavo Martínez, Consejero Económico de la Argentina; Gilberto Ramírez, Agregado Comercial de Colombia; Jaime Perreros, Agregado Comercial de Perú; Jaime Bilbao, de los EE.UU.; y, Jorge Jordán, de la Corporación Andina de Fomento (CAF).

Banzer ...

(Viene de la página 1)

Tras recalcar que el entrenamiento boliviano es pleno para el desarrollo del ... recordó también que los ... andinos han dicho que ... zarán esfuerzos para ... ar soluciones adecuadas ... resuelvan la mediterraneidad de Bolivia, pero ... ió "no falta gente que no ... nteresa esta búsqueda de ... ción". Añadió que, no ... nte, la última reunión de ... illeres había declarado la ... sidad de solucionar problemas que, como el boliviano, ... esentan una amenaza ... la paz en el continente. En ... sentido dijo que Bolivia se ... eñará en una solución a ... s del diálogo y que, una ... lograda, el país podrá ... resar mas aceleradamente.

.ENTREGA. En la fotografía superior, Mons. Lorenzo Brun entrega al Dr. Sergio Rojas, el inventario de equipos e instalaciones del Hospital de Riberalta transferido al gobierno a través del Ministerio de Salud. La ceremonia se realizó en presencia de los Ministros Alberto Natusch Busch y Miguel Ayoroa Montaño. Abajo, Mons. Lorenzo Brun acompañado de las enfermeras americanas R. Madre, María Marylin y Basusasdita, junto al Director del Hospital, Dr. Osvaldo Vaca Díez, que dedicó 28 años de labor a este nosocomio.

Después de 28 años

Misión Maryknoll transfirió al gobierno hospital de Riberalta

En presencia de los Ministros Alberto Natusch Busch y Miguel Ayoroa Montaño, la Misión Maryknoll transfirió al Ministerio de Salud Pública la administración e instalaciones del Hospital de Riberalta.

Hace 28 años que la Misión Maryknoll instaló en Riberalta un hospital modelo que fue equipado y construido por la Misión y el Vicariato de Pando. Al presente, la Misión tuvo que transferir la administración e instalaciones del Hospital Riberalta al gobierno, en razón de la falta de personal religioso. El Hospital de Riberalta fue dirigido por Mons. Lorenzo Brun y tenía un cuerpo de enfermeras religiosas, al cabo de 28 años, solamente quedan tres de ellas, no habiéndose podido preveer una mayor afluencia de religiosas por falta de vocaciones.

LA CEREMONIA

En la localidad de Riberalta y en presencia de las autoridades locales, los Ministros de Asuntos Campesinos y Agropecuarios Industria Comercio y Turismo, se realizó una sencilla ceremonia de transferencia. Mons. Brun manifestó su tristeza y nostalgia por quienes a lo largo de 28 años de trabajo dedicaron su atención en la atención médica de los pobladores de una de las zonas del Noroeste boliviano. Mons. Brun agradeció a todas las religiosas de la Misión que prestaron sus servicios en dicho nosocomio así como a todo el cuerpo médico. También manifestó su agradecimiento a la labor que en todo ese tiempo desplegó el Dr. Osvaldo Vaca Diez en su calidad de Director del Hospital. "Siempre vamos a ayudar al Hospital para que marche bien" afirmó Mons. Lorenzo Brun. Añadió que hacía entrega de un inventario de transferencia de equipos e instalaciones en la persona del Dr. Sergio Rojas en calidad de representante oficial del Ministerio de Salud, exhortándole a que los equipos médicos siempre se utilicen en la atención de los pobladores de escasos recursos de la zona.

AGRADECIMIENTO

El Ministro Alberto Natusch Busch agradeció en nombre del gobierno por la labor realizada por la Misión Maryknoll, entidad que realizó un trabajo humanitario y social en la zona de Riberalta. Dijo que pese a las incomprensiones que se suscitan, la Misión Maryknoll impuso la bondad y el amor entre sus pobladores. Indicó que entre el sacerdocio y el militar hay una gran similitud en sus vocaciones y puso de relieve los nombres de aquellos sacerdotes que dejaron recuerdos imborrables a su paso por el Hospital de Riberalta. Por su parte, el Director saliente del Hospital Dr. Osvaldo Vaca Diez, dijo que la Misión Maryknoll había realizado una labor enorme que no se aquilata en su verdadero alcance, recordó que la Misión también tiene a su cargo otras obras sociales, como la de la educación en la que reciben instrucción más de 1.000 alumnos. Indicó que cuando llegó a Riberalta la Misión Maryknoll, en el lugar no existía ni una posta sanitaria, ni una enfermera y que ahora el Hospital era transferido con todo su equipo e instalaciones.

Ministro Miguel Ayoroa M.

Será cancelada ayuda de la ley 480 de EE.UU. a Bolivia

---Se conforma reserva de artículos de primera necesidad.
---Se prohibió exportación de ganado en pie y carne al Brasil
----Gestión de $us. 150 millones para infraestructura caminera del Noroeste

.El Ministro de Industria, Comercio y Turismo Cnl. Miguel Ayoroa anunció que Estados Unidos cancelará su ayuda a Bolivia, proporcionada en artículos de primera necesidad a través de la Ley 480, en razón de que aquel país no cuenta con excedentes agrícolas que servían para cooperar a los países subdesarrollados.

El Ministro Miguel Ayoroa Montaño, junto a su colega Alberto Natusch Busch, prestaron una amplia información sobre los programas que encara el gobierno del Presidente Banzer para un inmediato futuro, Esta información fue recibida por los dirigentes de las organizaciones civicas de Guayaramerín que sostuvieron una prolongada reunión en esa localidad con los Ministros visitantes.

LEY 480 DE EE.UU.

El Ministro Miguel Ayoroa informó que será cancelada la ayuda que Bolivia recibía por conducto de la Ley 480 de Estados Unidos. Dijo que ello obedece al hecho de que este país no cuenta con excedentes agrícolas pues tanto Rusia como China han adquirido a EE.UU. grandes cantidades de estos excedentes agrícolas que servían para apoyar la economía de los países subdesarrollados. El Ministro Ayoroa Montaño afirmó que frente a esta situación, los sectores de producción del país están emplazados a ampliar sus campos de cultivo y lograr el autoabastecimiento de artículos de primera necesidad y, en una segunda fase, alcanzar la fase de la exportación de excedentes agrícolas.

Indicó que a través de convenios, unos ya firmados y otros por concretarse, el gobierno está creando una reserva importante de artículos esenciales. Dijo que para el noroeste boliviano se aplicará un decreto que libera de impuestos a la importación de equipos, maquinarias etc. Indicó que en 15 días más, se resolverá todo el sistema de abastecimientos de artículos como el arroz, harina etc. Para ello, dijo, se concretan convenios tanto con Argentina como con los Estados Unidos. Indicó que para la importación de harina de Trigo se han suscrito convenios con Argentina para una provisión de 120 mil toneladas y con EE.UU. 40.000 toneladas. Indicó que también se importará aceite a granel, porque el aceite envasado tiene un precio superior por la elevación del precio de la hojalata en el mercado internacional; así se abastecerá en un 50 por ciento el consumo interno; el restante 50 por ciento se buscará en el mercado nacional. Sobre la provisión de manteca, el Ministro Ayoroa afirmó que la tonelada métrica de este producto alcanzó una cotización entre los 740 y 780 dólares y que por su escasez en el mercado internacional no puede culparse al gobierno, porque en este campo Bolivia es un país dependiente. Dijo que al problema de la manteca debe añadirse el de transporte, generado en la Argentina, donde se han producido contratiempos en los sitios que proveen de este producto a Bolivia, por motivo de las inundaciones sufridas en varias provincias argentinas.

En cuanto al problema de abastecimiento de la carne el Ministro señaló que se han suspendido las exportaciones de carne al Brasil hasta que se garantice un normal aprovisionamiento de este producto en el mercado interno. Añadió que también existe una resolución suprema que prohibe la exportación de ganado en pie al exterior.

INFRAESTRUCTURA CAMINERA DEL N.O.

Por su parte, el Ministro Alberto Natusch Busch informó a los dirigentes cívicos de Guayaramerín que el 31 de mayo, el gobierno del Gral. Banzer procederá a la inauguración del tramo caminero Caranavi-Puerto Salinas, el mismo que tiene un financiamiento de 12 millones de dólares. Añadió el Ministro que está en negociación un crédito de 150 millones de dólares para iniciar la apertura caminera en la Cuenca del Río Beni, Madidi, Orthon, Madre de Dios y otros afluentes. Dijo que los mercados naturales del Beni son el altiplano boliviano, el sur peruano y el Pacífico, donde podrán ser exportados los artículos que se producen en el Beni. Indicó que se canaliza la financiación de 20 millones de dólares para dar lugar a la construcción inicial del camino Santa Cruz-Trinidad y que este será concretado en tiempo menor del previsto. Indicó que la segunda fase de esta planificación contemplada dentro del plan 3.000, prevé la construcción del camino San Borja Riberalta cuya etapa está en estudio final y que la construcción tendrá una duración calculada de cinco años.

Tramitan instalar nuevos bancos privados en el país

Fuentes económicas del gobierno informaron que sectores privados están tramitando la instalación de tres nuevos bancos en el país. Se trata del Banco de Boston, Banco de La Paz y de un tercero que funcionaría con capitales japoneses. Se indicó que estos deseos son una muestra de la confianza que ha despertado el país en inversionistas particulares.

Las solicitudes que están aún en consideración se basan en el Decreto Supremo 11450 aprobado recientemente por el Gobierno y que textualmente anota:

GRAL. HUGO BANZER SUAREZ
Presidente de la República

CONSIDERANDO:

Que la limitada capacidad de recursos del sistema financiero nacional no satisface las necesidades y requerimientos financieros que precisan los diferentes sectores de la producción de acuerdo a las prioridades establecidas en los planes de desarrollo económico del país:

Que es política del Supremo Gobierno otorgar las facilidades necesarias para la atracción de capitales que tengan por finalidad la promoción de inversiones y que coadyuven a la política financiera tendiente a incrementar las fuentes de trabajo y producción:

Que si bien el art. 42 de la Decisión 24 del Acuerdo de Cartagena limite nueva inversión extranjera directa en el sector bancario y demás instituciones financieras, en cambio el art. 44 de la misma Decisión, otorga la facultad al país receptor de aplicar, cuando existan circunstancias especiales, normas diferentes a las previstas en los arts. 40 al 43 inclusive y, en tal virtud, es aconsejable y necesario que el país se acoja a esa exención con el objeto de atraer inversión extranjera que esté canalizada al fomento de nuestras actividades productivas.

En Consejo de Ministros y con dictamen favorable del Consejo Nacional de Economía y Planificación.

DECRETA

Artículo 1o.- Aplícase, para los fines consiguientes, la exención contenida en el art. 44 de la Decisión 24 del Acuerdo de Cartagena, que permite al país receptor, en circunstancias especiales, autorizar el establecimiento de bancos e instituciones financieras extranjeras.

Artículo 2o.- Autorízase el establecimiento de instituciones financieras extranjeras que tengan por finalidad promover la inversión para el desarrollo intensivo de las actividades productivas del país.

Artículo 3o.- El establecimiento de toda entidad financiera estará sujeto, en cuanto al proceso de su organización, a las disposiciones legales en vigencia y en lo referente a las condiciones, requisitos y regulaciones que se fijen en cada caso, al instrumento legal que se dictará a través del Ministerio de Finanzas.

Artículo 4o.- El Banco Central de Bolivia de acuerdo con el inciso c) del art. 5o del Decreto Ley del Sistema Financiero Nacional No. 9428 de 28 de octubre de 1970, recibirá las solicitudes de las instituciones financieras extranjeras que desearan establecerse en el país, analizará la documentación pertinente u otra que requiera y previo estudio económico, financiero, técnico y legal, acerca de los objetivos y significación económica para el país, emitirá su dictamen que será elevado al Ministerio de Finanzas para que en su caso, autorice el funcionamiento de la Institución financiera extranjera mediante disposición legal expresa.

El señor Ministro de Estado en el Despacho de Finanzas queda encargado de la ejecución y cumplimiento del presente Decreto.

Hoy entregan un proyecto de Estructura de Micro-Región

El Ministro de Urbanismo y Vivienda, Germán Azcárraga, recibirá hoy el proyecto denominado "La Estructura Urbana Nacional de la Micro-Región de Copacabana", que fue elaborado por un equipo multidisciplinario de profesionales.

Según se informó, este proyecto determina las estructuras territoriales dentro de los aspectos físicos y naturales, conformacion del área tomando en cuenta aguas, clima, suelo, etc.

Los componentes del equipo multidisciplinario, son todos jóvenes profesionales empeñados en plantear soluciones concretas con el objeto de elevar el nivel en que se encuentra el hombre de esas regiones y asimismo aprovechar al máximo las riquezas naturales.

ESTRUCTURA DEL PROYECTO

El estudio contiene cuatro principales proyectos. 1.- Proyecto Físico Natural; 2.- Proyecto Físico Creado; 3.- Proyecto demográfico social-comportamiento humano-aspecto demográfico y 4.- Proyecto Económico.

El equipo multidisciplinario que realizó este trabajo está conformado por los siguientes profesionales, arquitectos: Ramón Acero, María Teresa de Criales, Nora Martínez de Rivero. Tienen a su cargo el modelo de crecimiento, los arquitectos, Germán Sepúlveda, en proyectos específicos, Carlos Espinilla, en el Proyecto de Aspectos Turísticos, el ingeniero Javier Quijarro es encargado de Proyecto Físico Naturales, el ingeniero Eduardo Montaño Encargado del Proyecto Demográfico Social y el arquitecto Ronald Alvarez encargado del Proyecto Económico.

Este equipo trabajó durante un año. Depende de la Dirección General de Desarrollo Urbano del Ministerio de Urbanismo y Vivienda.

El martes se entregará este proyecto al General Hugo Banzer Suárez en una ceremonia especial que se realizará en el Palacio. El miércoles, entregará toda esta documentación al alcalde de Copacabana.

Se presta asistencia técnica a cooperativas agropecuarias

La Dirección de Promoción Rural, institución dependiente de la Junta Nacional de Desarrollo, presta asistencia técnico-administrativa a las cooperativas agropecuarias de las localidades de Aroma, Coroico y Caranavi.

Según se informó, con la asistencia técnica se trata de racionalizar el sistema contable y la comercialización de sus productos, al ser éstos directamente vendidos por los productores, se logra una rebaja en los precios y un mejor ingreso económico para los agricultores, lo que redunda en una mejora en los niveles de vida del campesino.

Dentro el programa de orientaciones a los campesinos, está el viaje que realizaron delegados de los productores de cafe a la ciudad de Buenos Aires, para buscar mercados para este producto. Se dijo que en las gestiones realizadas en la capital argentina se obtuvo éxito.

Personal de la Dirección de Promoción Rural también propicia cursos en varias localidades campesinas. A la fecha, se elaboran folletos para que el campesino pueda instruirse en historia, geografía, higiene, educación cívica y promoción social. Se espera lograr así una mayor participación de los campesinos en su comunidad.

De acuerdo a planes, para este año introducirá la ayuda de la Dirección de Promoción Rural en la Provincia Sud Yungas. Con el objeto de consolidar la venta de café en Argentina, próximamente viajará otra comisión campesina a Buenos Aires.

..AGENCIA DEL BANCO AGRICOLA EN RIBERALTA. La agencia provincial del Banco Agrícola en Riberalta fue elevada a categoría de Agencia Regional, en una ceremonia a la que asistieron los Ministros Alberto Natusch Busch y Miguel Ayoroa Montaño. En esta oportunidad, el Gerente del Banco, Luis Mayser Ardaya entregó al Ing. Rómulo Loayza, nuevo Agente Regional, la suma de 500 mil pesos destinados a reforzar el crédito a los campesinos. El Presidente de la Asociación Ganadera de Riberalta Angel Roger Salvatierra, señaló que la elevación de categoría de esta agencia provincial, viene a llenar una sentida necesidad, pues abreviará los trámites de préstamos. Indicó que esta agencia permitirá encarar con seriedad un programa de repoblamiento ganadero en el Beni. El Lic. Mayser anunció que el Banco Agrícola instalará otras dos agencias provinciales tanto en Puerto Rico como en Cobija otra agencia se instalará en Guayaramerín. Indicó que el Banco Agrícola creará brigadas móviles para que los funcionarios salgan al campo a otorgar préstamos a los campesinos en las áreas rurales. Indicó que el Banco llegará al N.O. boliviano con asistencia técnica y económica. Los créditos se otorgan por el Banco con simple garantía prendaria de la producción. En la fotografía, el Lic. Mayser recibe una muestra de castaña producida por la empresa Industrias Unidas, que gerenta Pablo Cuba (al lado de Luis Mayser).

V Congreso extraordinario de los ganaderos del Beni

La Federación de Ganaderos del Beni realizará su V Congreso extraordinario en la ciudad de Trinidad, para analizar puntos de importancia para el desarrollo de la ganadería en el país.

El temario a considerarse en el Congreso contempla como punto principal evaluar los daños causados por las inundaciones en el Departamento del Beni; a decir del Presidente de la Federación, José Pedro Suárez, los daños son cuantiosos y el impacto se sentirá a lo largo del presente año provocando la escasez de carne.

La agenda contempla también los siguientes puntos: créditos ganaderos e "indexacción"; aval a favor de Becasa; régimen tributario; análisis y delineamiento de la política ganadera; comercialización y precio de la carne.

Los granaderos han señalado que los créditos que se gestionan en los Bancos Agrícola y del Estado, no son concedidos en su oportunidad debido a la morosidad de los trámites que tienen que realizar los interesados; en muchos casos -han señalado los ganaderos- estos créditos son abandonados por los contratiempos que se presentan.

La Federación presentará un informe a todos los delegados asistentes en torno al aval concedido por el Banco del Estado a Becasa por 3.500.000 dólares destinados a la adquisición de dos aviones para el transporte de carne, instalación de plantas frigoríficas y capital de operaciones del organismo comercializador de la carne.

Con relación al régimen tributario que el gobierno desea aplicar a los ganaderos, la Federación informará sobre las reuniones que han sostenido con técnicos del Ministerio de Finanzas sobre el nuevo sistema de tributación.

Respecto al análisis y delineamiento de la política ganadera, se considerará fundamentalmente lo relacionado con los créditos y la exportación de carne.

La comercialización y el precio de la carne, serán otros de los puntos importantes que el V Congreso Extraordinario de Ganaderos del Beni analizará durante sus deliberaciones.

Al congreso han sido invitados el Presidente de la República, los ministros de Asuntos Campesinos y Agropecuarios, Finanzas, Industria y Comercio y los gerentes de las principales entidades bancarias del país. Participarán todas las filiales de la Federación de Ganaderos del Beni y la Federación de Ganaderos de Santa Cruz.

El Congreso extraordinario tendrá una duración de 4 días: se realizará en la capital beniana del 13 al 16 del presente mes.

Tres heridos graves en accidente de tránsito

.La Comisaría Central de la Jefatura Departamental de Tránsito, informó que ayer a horas 10.15 de la mañana, el camión con placa No. 2-1987, conducido por Reynaldo Lima Alarcón, ocasionó un accidente de tránsito, resultando heridas de gravedad tres personas.

De acuerdo a la información, el camión subía la calle Max Paredes cuando sufrió la rotura del puntaeje, lo que produjo su deslizamiento hacia atrás habiendo chocado contra un inmueble y dos quioscos.

Como consecuencia del accidente, resultaron heridas María Mamani Quispe, de 30 años de edad la niña Dora Chalco Velásquez, de tres años de edad, y un niño de 6 años cuya identidad aún no ha sido establecida.

De acuerdo al diagnóstico de los médicos de turno del Hospital de Clínicas, la mujer como consecuencia de una herida en la cabeza sufre traumatismo cráneo encefálico y la niña tiene traumatismo encefalocraneano, siendo su estado de mucha gravedad. El niño sufrió heridas menores. Todos ellos reciben atención en el Hospital de Clínicas.

El servicio de radio-patrulla 110 prestó atención a los heridos y los trasladó hasta el hospital.

El conductor y el vehículo guardan detención en las dependencias del Servicio Nacional de Tránsito.

Como consecuencia del impacto producido por el camión el inmueble quedó parcialmente destruido; los quioscos quedaron totalmente destrozados.

El gerente de Comibol retornó ayer al país

El gerente general de la Corporación Minera de Bolivia, Gral. Jesús Vía Solíz, retornó ayer al país, luego de haber cumplido una gira por varios países auropeos.

El Gral. Vía Soliz, firmó un convenio de crédito -ya anunciado por otras autoridades la pasada semana- con el Sindicato de Bancos de Europa, por la suma de 24.000.000 de dólares fondos que posibilitarán la ejecución de proyectos en las empresas mineras de Caracoles, Quechisla, Catavi, Huanuni, Santa Fe, Colquiri, Viloco, Bolívar, Matilde y Empresa Minera Unificada.

Durante su estada en Europa, el Presidente de Comibol firmó también un convenio para la instalación de la refinería de Bismuto en Telamayu, obtuvo de la Williams Harvey, el pago del 75 por ciento de la deuda que tiene con el Estado por la entrega de concentrados de estaño a la fundición, el saldo del 25 por ciento será cancelado a fines del mes de noviembre del presente año. En Madrid, firmó un convenio adicional referente al pago por concentrados de estaño de alta ley que Comibol venderá a la firma "Mensa" de España.

Se explicó que estos convenios de crédito han de garantizar la rentabilidad de la Corporación Minera de Bolivia.

NOTICIA DE PERFIL

Un cochabambino en Medio Oriente

Mis corresponsales en el Medio Oriente han transmitido los siguientes despachos acerca del viaje que cumplió en varias capitales el Canciller Alberto Guzmán Soriano.

Tel Aviv (Especial) - El Canciller boliviano, Alberto Guzmán Soriano, natural de Cochabamba, cumplió una visita de varios días en esta capital donde sostuvo varias entrevistas calificadas de importantes y donde también desarrolló labores pacificadoras.

En el hotel donde se hospeda, fue izada una banderita blanca, emblema que los funcionarios de la Cancillería israelí no pudieron explicar satisfactoriamente y al que se le atribuyó, finalmente, un significado de paz.

Después de una visita de cortesía a la Sra. Golda Meir, la experimentada política dijo: "Es un guagua-Kissinger muy simpático y me ha invitado a visitar Cochabamba en la época de duraznos, una fruta muy agradable, aunque yo prefiera Damasco".

El Canciller Guzmán Soriano también visitó al Presidente Ephraim Katzir y al Premier recientemente designado Yitzhak Rabin, quien se halla en tareas organizativas de Gobierno. Se supo en fuentes extraoficiales que el Gobierno rechazó cortésmente el ofrecimiento boliviano de asesorar a Israel en materia de conformación veloz de nuevos gabinetes.

La numerosa colonia cochabambina en Israel, la cual llama cariñosamente a su canciller con el apelativo de "macho-justo", le ofreció una sajta de pollo en una de las quintas de esta Capital.

El Cairo (Especial).- El Canciller boliviano Alberto Guzmán Soriano, natural de Cochabamba, llegó a esta ciudad en visita oficial de pocos días y dijo a la prensa que "traía el saludo más cordial de la colonia árabe en Cocha bamba y La Paz para el Presidente de Egipto Anwar Sadat". Cuando fue preguntado acerca de sus impresiones de El Cairo, manifestó: "es un breciosa ciudad".

En una entrevista que sostuvo informalmente con el Ministro del Interior de Libia, el Mayor Khweldy-el-Amadi (quien arribó inesperadamente a El Cairo mediante un vuelo desde Trípoli), el Canciller boliviano dijo al Libiano que solamente una sílaba en los nombres de ambos países hacía imposible una total integración.

Ante los periodistas árabes condenó con palabras duras el intento de asesinato al Presidente Anwar Sadat producido el jueves 18 y ofreció la colaboración personal suya, en su calidad de "macho-justo" para proteger y apoyar al líder de Egipto.

La colonia cochabambina en El Cairo (que es muy numerosa) ofreció varios agasajos al Canciller Guzmán Soriano sobresaliendo una "sajta de camello" que le fue ofrecida en la quinta "El Oasis", propiedad de un súbdito quillacolleño.

PAULOVICH

HOY ANTES TV

MONJE CAMPERO Tel. 23333

Matinée, Tanda y Noche UN HOMBRE PARA RESPETAR. Matinée 9.00, 5.50. Tanda y Noche 11.00, 6.00.

16 DE JULIO Tel. 22191

Matinée, Tanda y Noche en horario especial EL PADRINO (Mayores de 17 años). Matinée, Tanda y Noche 13.00, 16.00.

SCALA Tel. 23535

Matinée, Tanda y Noche LAS PILDORAS. Prohibida para menores de 18 años Noticioso EL MUNDO AL INSTANTE. Matinée 7.50, 9.00, Tanda y Noche 9.00, 11.00.

LA PAZ Tel. 53842

Matinée, Tanda y Noche HASTA QUE SE PONGA EL SOL. Noticioso EL MUNDO AL INSTANTE. Matinée 7.50, 9.00, Tanda y Noche 9.00, 11.00.

MIRAFLORES Tel. 53159

Matinée, Tanda y Noche doble ME LLAMAN TRINITY y LA MUJER DE ADAN. Matinée 5.00, Tanda y Noche 5.50.

TESLA Tel. 53803

Matinée, Tanda y Noche CEREBRO DEL MAL. Matinée 9.00, 7.00, Tanda y Noche 11.00, 9.00

PRINCESA Tel. 51821

Horario Especial Matinée Hrs. 15.30, Noche Hrs. 20 LOS DIEZ MANDAMIENTOS. Matinée, Noche 6.00, 5.00, 4.00.

UNIVERSO Tel. 42660

Matinée, Tanda y Noche PARA MATAR A UN PAYASO. Matinée Mezzanine 9.00, Platea 7.00, Tanda y Noche Mezzanine 11.00, Platea 9.00.

ABAROA Tel. 50252

Matinée, Tanda y Noche RUSLAN Y LUDMILA y TRIGONO DE MUERTE. Matinée Platea 5.00, 3.50, Tanda y Noche Platea 5.50, 4.00.

PARIS Tel. 29704

Matinée, Tanda y Noche CONDE YOGA EL VAMPIRO. Matinée, Tanda y Noche Platea 7.00.

MURILLO Tel. 52647

Matinée, Tanda y Noche doble SI SE CALLA EL CANTOR y A

MAXIMA VELOCIDAD. Matinée 5.00, 3.50, Tanda y Noche 5.50, 4.00.

EBRO Tel. 42939

Matinée, Tanda y Noche dobles OPERACION DRAGON y LA LEY DEL TALION. Matinée 5.50, 4.00, Tanda y Noche 6.50, 5.00.

CENTER Tel. 26573

Matinée doble EL ESCUADRON MOSQUITO y ALEJANDRO EL MAGNO. Tanda y Noche doble LA EXTRANJERA y ALEJANDRO EL MAGNO. Matinée 4.10, 3.60, Tanda y Noche 5.20, 4.10.

VARIEDADES Tel. 24071

Matinée LA VENGANZA DEL BOXEADOR CHINO - ALIAS HO CARA DE CRIMINAL. Tanda y Noche LA VENGANZA DEL BOXEADOR CHINO - JUNTOS APASIONADAMENTE. Matinée 4.00, 3.00, Tanda y Noche 4.50, 3.00.

IMPERIO Tel. 40451

Matinée dobles (Largo Metraje) BILLY JACK y LOS CAÑONES DE NAVARONE. Tanda y Noche dobles (Sólo mayores de 21 años) HARRY EL SUCIO y BILLY JACK Matinée, Tanda y Noche 4.50, 3.50.

BUSCH Tel. 53694

Matinée, Tanda y Noche MALDITAS METRALLAS y TODOS SOMOS CRIMINALES.

6 DE AGOSTO Tel. 23829

Matinée, Tanda y Noche LA FURIA DE LOS 7 MAGNIFICOS. Actualidades Mundiales Nº 15, Matinée Platea 7.00, Mezzanine 9.00, Tanda y Noche Platea 9.00, Mezzanine 11.00.

...Y ELLOS SE JUNTAN

SANA-CICATRIZA
PIE DE ATLETA
QUITA RAPIDAMENTE
PICAZON

A base de Propionato de Sodio y otros medicamentos hemos logrado una fórmula específica para el tratamiento de enfermedades de la piel producidas por hongos, como infecciones de la piel, tiña de las uñas, del cuero cabelludo y de la barba, eczema, pie de atleta, etc.-que se vende con el nombre de SANAFITIL.

Si Ud. ha probado otros medicamentos y no ha logrado los resultados deseados pruebe SANAFITIL y Ud. comprobará sus buenos resultados.

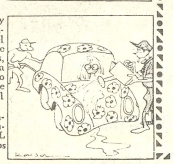

Concierto en el Goethe Institut

El próximo miércoles, a horas 18 y 30, en el Goethe Institut, tendrá lugar el concierto de piano de las profesoras Isolina M. de Balboa, Delia de Ocampo, Hortensia A. de Ordoñez, Lola S. de Méndez, Fanny Urdininea Arce y Rebeca M. de los Santos.

...El concierto cuenta con el auspicio del Ateneo Femenino de Bolivia. El informe proporcionado por los organizadores de la velada musical, señala que las artistas interpretarán sus propias composiciones.

Policía irlandesa recuperó las 19 pinturas de sir Alfred Beit

LONDRES, MAYO 5 (AFP). Diecinueve obras maestras de la pintura universal, valoradas en 18.000.000 dólares y robadas al multimillonario sudafricano Sir Alfred Beit, fueron recuperadas por la policía irlandesa, que saboreaba su triunfo, en lo que se calificó de "robo del siglo".

Los Vermeer, Goya, Rubens, Gainsborough y Guardi ornarán de nuevo la residencia del potentado del diamante sudafricano, en las inmediaciones de Dublin, tras agitados avatares por los campos irlandeses durante ocho días, sin otro embalaje que papel de viejos periódicos.

La policía, tras descubrir los famosos lienzos en una casita del sur de la isla, los trajo a Dublin para desembalarlos y comprobar la gravedad de los deterioros sufridos por las telas.

Este triunfo policíaco resulta tanto más halagador para los investigadores irlandeses cuanto que sus colegas del famoso Scotland Yard no consiguieron dar todavía con el cuadro titulado "La guitarrista", de Vermeer, robado en Londres tres de febrero.

Los ladrones de las telas de Sir Alfred Beit se hicieron con su precioso botín, tras un abrazo a mano armada, perpetrado en la residencia del multimillonario sudafricano.

La policía tendrá que interrogar a Bridget Rose Dugdale, apresada sobre el terreno en el momento de descubrirse las telas robadas. Sólo después, Dugdale, de quien se sospecha trabaja para el EIR (Ejército Republicano Irlandés clandestino) podrá ser inculpada.

Todo lo que tuvo de rocambolesco el robo, lo tuvo de trivial el descubrimiento y recuperación de los lienzos.

El viernes 27 de abril, tres hombres armados, bajo el mando de una joven, atacan a Sir Alfred, a su esposa y a su mayordomo, en su lujosa residencia de Blessington, a unos 20 Kms. de la capital sudirlandesa, los amordazan y los golpean.

El sábado cuatro de mayo, dos gendarmes apercibieron nuevos inquilinos en la casa de campo que un granjero del pueblecito de Glandores, Corn Hayes, alquila para las vacaciones a londinenses u otros turistas.

La policía guardó suma discreción, pero parece que es por pura rutina que los dos representantes de la ley hacen un pequeño informe al respecto. En la gendarmería, se decidió examinar este caso de cerca.

Varios agentes volvieron a los lugares y llamaron a la puerta, pero no había ya nadie. Decidieron esperar. A las 18H00 locales, Bridget Rose Dugdale regresó en automóvil, sin sospechar nada.

Los policías entraron en la casa con ella. En un armario, descubrieron tres lienzos. El resto (16 telas) se hallaba en el portamaletas del vehículo.

El caso, sin embargo, se presentaba mal para los investigadores. Los cuatro ladrones parecían haberse volatilizado, tras su ataque contra la residencia de Sir Alfred.

Veinticuatro horas después se descubrió un automóvil abandonado. Pero esta pista no dio ningún elemento a la investigación. La policía bloqueó entonces las fronteras y empezó un serio registro de los pesqueros en los puertos, grandes o pequeños, de Irlanda.

El principal indicio en manos de ésta radicó, al parecer, en una carta anónima que contenía las condiciones de los autores del robo y pedía, especialmente, el traslado a Irlanda de cuatro de los presuntos autores de atentados con bomba en Londres, entre ellos las hermanas Price.

Desde hacía mucho tiempo, las sospechas recaían en la señorita Dugdale, incluso si públicamente no se la ponía en entredicho.

De 33 años, doctora en Filosofía por la Universidad de Oxford y catedrática en la de Londres, había sido condenada a cierto tiempo de reclusión sin aplicación de pena, en un caso de robo de cuadros.

Exasperada por el egoísmo de la clase burguesa, a la que pertenecía su padre millonario, Dugdale había organizado un robo en su casa de campo.

Posteriormente se consagró al militantismo social en los barrios pobres de Londres.

Después, la policía británica sospechó que trabajaba para el EIR e incluso que había participado en uno de los más espectaculares atentados del movimiento republicano en el Ulster: el bombardeo desde un helicóptero de un cuartel de policía.

Botes de leche, llenos de explosivos, habían servido como bombas, sin gran eficacia por otra parte. Se lanzaron varias órdenes de detención contra ella.

Sir Alfred Beit pertenece indiscutiblemente a otro mundo y podía muy bien representar un símbolo de todo lo que Dugdale había rechazado. De 71 años, exdiputado conservador, Beit amasó su fortuna merced al oro y a los diamantes sudafricanos mayormente.

COMITE DEPARTAMENTAL DE DESARROLLO DE CHUQUISACA

PROVISION DE MOLDES PARA ALCANTARILLADO

CONVOCATORIA Nº 12

El Comité Departamental de Desarrollo y Obras Públicas de Chuquisaca, con autorización de Directorio y de la Junta Especial de Almonedas, invita a las firmas legalmente establecidas en el país a presentar propuestas para la provisión del siguiente material destinado a la construcción de alcantarillado en provincias:

-Dos juegos de moldes de fierro con sus respectivos accesorios, para fabricar tubos de cemento de 6'' - 8'' - 10'' - 12'' - 16'' - 18'' - 20'' - 24''.

Los moldes deberán ser entregados, preferentemente, en forma inmediata a la adjudicación.

Los proponentes deberán presentar su propuesta en sobre cerrado y lacrado con el rótulo.

Convocatoria Nº 12
Programa de alcantarillado
Comité de Departamental de Desarrollo de Chuquisaca

Entregarán su oferta en la Secretaría General de la institución, situada en calle Pastor Sainz s/n la enviarán a la casilla 179, Sucre, o la depositarán en las oficinas del representante del Comité en La Paz, Dr. Julio Zamora, calle Colón 282, segundo piso oficina Nº. 201, con todas las formalidades de Ley (Timbre, Boleta de Garantía de Seriedad y papel sellado) , hasta el día viernes 17 de mayo a horas 18.

El Comité de Desarrollo se reserva el derecho de aceptar total o parcialmente una propuesta, así como declarar desierta la convocatoria si las condiciones y/o precios no son de su entera satisfacción.

RELACIONES PUBLICAS

Sucre, 27 de abril de 1974

CORPORACION BOLIVIANA DE FOMENTO

INGENIERO AGRONOMO

Se requieren los servicios de un Ingeniero o Técnico Agrónomo para trabajos de campo relacionados al fomento de la producción de leche en la zona del Altiplano.

Los interesados que deberán hablar y tener un conocimiento bastante amplio del idioma aymara se servirán entregar su Curriculum Vitae totalmente detallado hasta el día 10/5/74 en las oficinas de la División de Empresas en Operación de la Corporación Boliviana de Fomento, ubicadas en la Av. Camacho Nº 1485, Edificio La Urbana 4º Piso.

Los postulantes necesariamente deberán indicar su edad, domicilio y pretensiones de sueldo.

La Paz, mayo 1974

Conferencias sobre Filosofía

Con el auspicio de la Dirección Nacional de Literatura del Ministerio de Educaciónhoy, en la Casa de la Cultura, se inicia un Ciclo de Conferencias sobre la filosofía actual, que estará a cargo de Max Solares Durán.

El programa elaborado por los organizadores del evento, es el siguiente:

Hoy, a horas 18 y 45: La filosofía y la cosmovisión. Los problemas filosóficos. Las disciplinas filosóficas. Las corrientes filosóficas actuales, y Las cuatro preguntas sobre la filosofía boliviana.

Miércoles 8: Guillermo Francovich. Numa Romero del Carpio. Luis Carranza Siles. Rafael García Rosquellas.

Viernes 10: Roberto Prudencio. Nicolás Fernández Naranjo. Jorge Siles Salinas

Lunes 13: Augusto Pescador Sarget. Rubén Carrasco de la Vega. Federico Blanco Catacora. Mario Miranda Pacheco.

Miércoles 15: Marvin Sandi. Arturo Orías Medina. Mamerto Alvarez Cornejo.

Viernes 17: Manfredo Kempff Mercado. Huáscar Kajías Kaufmann.

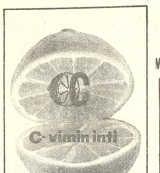

JUSTO Y FRANCO

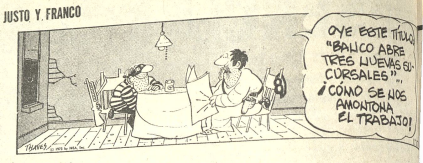

MAKIA DE OR0

APARTAMENTO 3 "G"

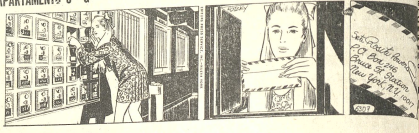

IEFF COBB

MARK TRAILL

PICA PIEDRA

EGOISTO

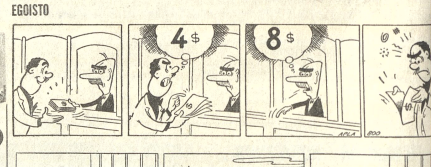

GUMERSINDO

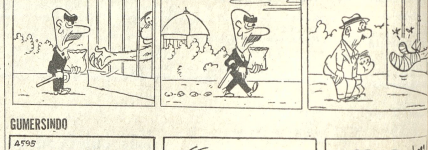

ALFREDO

SPORTITO

Fallecimientos

En la paz, confortado con los auxilios de la religión ha dejado de existir la que en vida fue

Sra. PILAR ZURITA v. de FERNANDEZ

Q. E. P. D.

Ernesto, Guillermo (ausente) Alicia, Elsa, hijos; María, Raúl, Julieta, Remberto (ausentes) hijos políticos; Luz, José, Victoria, Edgar, Windsor, Rosario, Pablo, Ruth, Eduardo, Mirtha, nietos, Cristina, hermana, sobrinos y demás familia ruegan asistir a la traslación de los restos mortales al Cementerio General el día de hoy lunes 6 de mayo a horas 16. El cortejo fúnebre partirá de la calle Nataniel Aguirre N°. 785. Favor que agradecerá la familia doliente.

La atribulada familia del que en vida fue

Don ANGEL ESTANISLAO ARDILES M.

Benemérito de la Patria

(Q.E.P.D.)

Agradece sinceramente las extraordinarias muestras de condolencia y solidaridad que, en horas de congoja, le han prodigado sus relaciones, parientes, amigos e instituciones, especialmente Resp. Log. La Paz N° 24, Fondo Complementario de Trabajadores de YPFB, Personal de la División de Contabilidad de YPFB, Asociacion de Jubilados Petroleros de YPFB, Club Galeras de YPFB, Sociedad General de Comercio S.A. y CFrculo Femenino de Beneficencia del Club Internacional y les invitan a la misa de ocho días que se celebrará el día de mañana martes 7 de mayo a horas 11:30 en la iglesia de los RR.PP. Carmelitas, Avenida 20 de Octubre.

La familia del que en vida fue:

Gral. Div. ROBERTO AYOROA ZORRILLA

(Benemérito de la Patria)

Q. E. P. D.

Invita a sus parientes, a las Fuerzas Armadas de la Nación, a los Beneméritos de la Patria, a la Colonia beniana, amigos y personas piadosas, se dignen asistir a la misa que recordando los ocho días de su sensible fallecimiento, se mandará oficiar en el Templo de San Juan de Dios, el día Martes 7 del presente, a horas 7 p.m. Favor que comprometerá la gratitud de la familia doliente.

El duelo se despide por tarjeta.

Traducción italiana de novela brasileña

ROMA, 5 (Inter Press Service) - Fue editada por Feltrinelli, por primera vez en el mundo, la novela del brasileño Ignacio Loyola Brandao "Zero - Las aventuras de un héroe latinoamericano".

La obra de Loyola Brandao sale en un momento en el que el público italiano está particularmente sensible hacia todo lo que concierne al continente americano. La crítica italiana ha reconocido unánimemente en "Zero" la característica de la verdadera y propia obra de arte incluyéndola en la temática que prevalece hoy en la narrativa latinoamericana que es la temática del horror-tortura.

En "Zero" vienen usados todos los procedimientos del modernismo y post-modernismo brasileño, alternándose los cuerpos tipográficos, frases y trozos enteros recuadrados.

El Subdirector mundial de UNESCO, Dr. Amadow M. Bow, visita el stand de libros infantiles de Bolivia, en una de las pausas de las sesiones del Seminario Internacional sobre Literatura Infantil recientemente celebrado en Buenos Aires. A la derecha, Wilson Mendieta Pacheco, representante boliviano en el evento.

Conferencia en el Goethe Institut

El próximo viernes 7, a horas 18 y 30, se realizará en el Goethe Institut la quinta conferencia de la serie denominada "Los aymaras dentro de la sociedad boliviana".

En la ocasión Luis Alegre disertará sobre el tema "Funcionamiento de la economía aymara dentro de la economía boliviana".

Al final de la exposición y tal como ha sucedido en las anteriores sesiones, se realizará un intercambio de opiniones sobre el tema tratado.

BECARIO

BECARIO

En uso de una beca concedida por la Organización de las Naciones Unidas, viaja hoy a Ciudad de México el Técnico Químico de Y.P.F.B. SALVADOR BAREA BAREA, para realizar un curso de especialización en Fluidos de Perforación. Viaja acompañado de su esposa Arminda Mercado de Barea.

ROMULO CABRERA TERRAZAS, Técnico de Y.P.F.B., viaja a México con la finalidad de hacer un curso de especialización en Petrofísica, gracias a una beca que le fue concedida por la Organización de las Naciones Unidas.

Curso de Cultura en Tupiza

POTOSI, 5 (PRESENCIA).- Desde mañana hasta el 11 del mes que corre se realizará en Tupiza, capital de la Provincia Sud Chichas del Departamento de Potosí el IV Concurso de Cultura General que auspicia la Universidad "Tomás Frías" de esta ciudad.

La Federación Regional de Maestros del Sud que agrupa en Tupiza más de 200 profesores, está prestando decidida cooperación proporcionando su sede social para las conferencias y alojamiento y alimentación para los disertantes.

El Curso de Cultura General, abarcará, según información proporcionada a la prensa, las siguientes materias: Antropología Cultural, Perspectivas de Potosí en el Desarrollo Nacional, Desarrollo Regional de Potosí, Historia de la Villa Imperial, Historia del Periodismo Potosino, Literatura de Potosí, Folclore y otros temas relacionados con la cultura en general.

Roberto Flores, ejecutivo de la Federación de Maestros Urbanos de Tupiza, manifestó a la Universidad "T. Frías" que existe creciente interés por este evento cultural y que se han inscrito numerosos profesores, estudiantes, profesionales y personas de todos los sectores de la población.

ROPA INTERIOR B.V.D. PIJAMAS

LONGINES

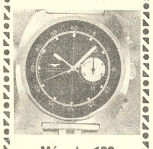

Más de 100 años de tradición en relojes

Representante para Yacuiba

Daniel Zuleta

Joyería Reina

EYE-GENE

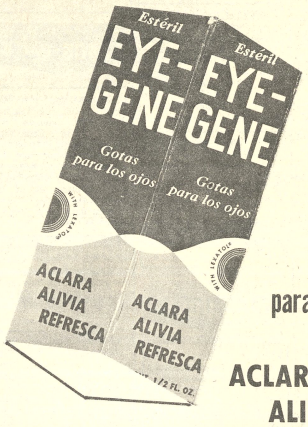

EYE-GENE

Gotas para los ojos

ACLARA ALIVIA REFRESCA

Adquiéralo en su farmacia preferida

el negocio del año!

CINVA-RAM

para fabricar BLOQUES de TIERRA y CEMENTO para la construcción.

GRACE Avenida Uruguay 479 Telf. 51824

Y EN EL INTERIOR AGENCIAS GRACE

PERFUMERIA "GUERLAIN"

Ventas por mayor

CRESPO, VELASCO Y CIA. S.A.

Av. Mcal. Santa Cruz 1086

Casilla 66 - La Paz

Muy pronto su favorito en "La Paz" será... "NOVEL"

TODO EL PROGRESO SE HIZO EN BASE A CALCULOS PRECISOS

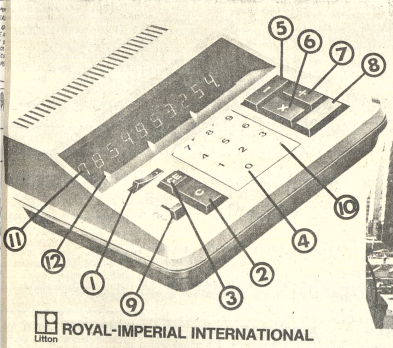

ROYAL-IMPERIAL INTERNATIONAL

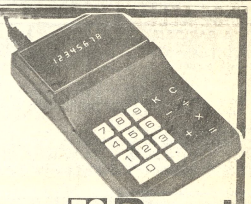

Royal Litton

ROYAL CONSTRUCCION

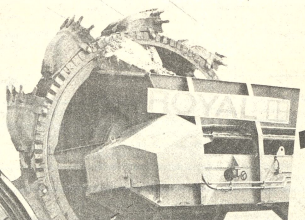

ROYAL MINERIA

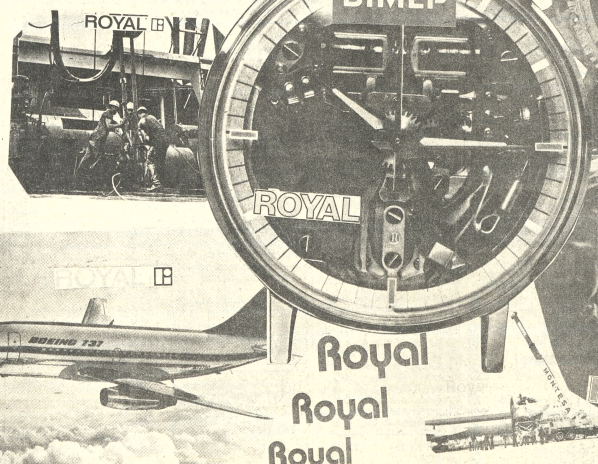

PETROQUIMICA

Royal Litton

ROYAL Litton Sistemas de Copiar

CIENCIA

AERONAVEGACION

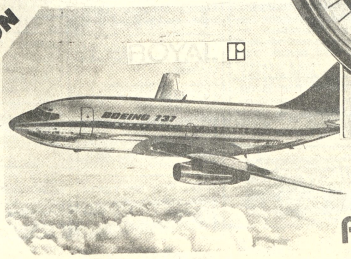

Royal Royal Royal

ROYAL

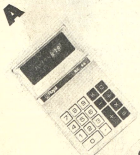

Royal

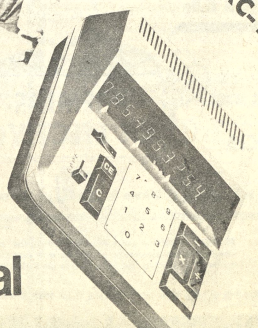

Royal Litton RC-120

Y... ESTUVO EN TODOS LOS CAMPOS

LAMEIRO Y CIA. LTDA.

Colón 448 - Casilla 3360 - Tel. 28925 - La Paz

SUCURSAL SANTA CRUZ

Arenales 20 - Casilla 808 - Tel. 21518

AGENCIAS EN TODA LA REPUBLICA

ROYAL-IMPERIAL INTERNATIONAL

Royal Litton

AVISOS ECONOMICOS

AVISOS ECONOMICOS

AVISOS ECONOMICOS

Muebles

MUEBLES CONSULTORIO Vendo Díaz Romero 1330, tardes. (5-12/46901)

VENDO Armazón, Vitrinas y mostradores. Avenida 20 de Octubre 2044 al fondo. Sra. Benavides (3/AM)

VENDO A PLAZOS Living, comedor dormitorio en fórmica. Juan de la Riva 1419 Teléfono 26362 (4-10/46883).

VENDO Living, radiola, televisor, mueble bar, tocadiscos, acordeón, grabadora, sillas, aparador, estantes. Ref. Cañada Strongest 1573, timbre rojo. (R).

EN VENTA, una cuna metálica en buen estado. Calle Pasoskanqui esquina Brasil (Sr. Efrain, carpintería - lado vidriería) M.

Orquestas

ORQUESTA, para sus fiestas. teléfono 53220 (30-10/46716)

ORQUESTA "L.M." Garantía y calidad teléfono 21141 (3-7/46856)

LOS PEQUENINOS Orquesta Electrónica Teléfono 50556 (23-6/46343).

Profesores-Academias

CLASES De Alemán se da a domicilio (Todo Nivel), teléfono 29616 (5-7/46899)

DIBUJO ARTISTICO Se dan clases de dibujo artístico Ref. Jenaro Sanjinés 566 2º. piso Of. 26 casilla 5487 tel. 56274 (R)

DIBUJO HUMORISTICO Se dan clases de caricatura y dibujo humorístico. Dicta el dibujante "Villas". Requerir horario a los teléfonos 26643 (por las tardes) y 41125 (por las noches). (R)

CURSO DE ROSAS APORCELANADAS, se dictará desde el 15 del presente mes. Inscripciones a partir del lunes 8. Ref. Telf. 51596. (R.)

Empleados

COCINERA Y NIÑERA Se necesita, con certificados, cama adentro. Referencias Comercio 1013 "Instituto San Martín de Porres. Teléfono 29048 (6-7/46915)

COCINERA Cama adentro para Irpavi precisamos Teléfono 42848.

COCINERA Cama adentro para Irpavi precisamos teléfono 82848

Propiedades Terrenos

CARVAJAL Yanacocha 448.- Vende lotes, Villa San Antonio, facilidades, divisible 70.000.-; Lote La Portada Av. Costanera, 155 mts., 28.000-; Lote Obrajes calle 16, 300m. 120.000.-; (5-6)

COMERCIAL "ALAS" GALERIA LUZ Tel. 29734.- Vende terrenos: 240 m2. Chacaltaya - 454 m2. Alto Següencoma.

CARVAJAL Yanacocha 448.- Tel. 54862.- Lote Alto La Paz, camino a Oruro, anticrético, apropiado barraca, 15.000.- Vende lotes, alto Obrajes, sobre dos calles 200 mts., 75.000.- Lote Miraflores, calle Francisco de Miranda, 500 mts.,- Lote Alto Següencoma 266 mts2., 40.000.- (5-6)

CARVAJAL Yanacocha 448. Tel. 54862.- Vende hermoso lote Achumani 467 mts. Urbanización Usaid, precio ocasión.- Otros lotes misma región (5-6)

CARVAJAL Yanacocha 448.- Tel. 54862.- Vende lotes, Villa Armonía, 200 m. 40.000.- Lote Obrajes calle 16, 200 mts. 60.000.-; Lote Villa Salomé, 2.215 mts.-; Lote Villa Copacabana 250 mts.- Lote Alto La Paz Villa Dolores, camino Viacha 2.000 mts.-; (5-6)

CARVAJAL Yanacocha 448.- Lote, transfiere, cerca Av. Buenos Aires, calle Joffré.- Vende lote Bosque de Bolognia 240 mts. 40.000.-; Lote, transfiero, Cota Cota, 500 mts., 40.000.-; Vende lote Alto La Paz, camino Viacha, 3.000 mts.2.-; Vende lote Achachicala calle 4, 215 mts. 19.000.- (5-6)

Vehículos

VENDO Camion INTERNATIONAL 6 toneladas Referencias Potosí 964 - Oficina 1. (3-7/46865)

VAGONETA "OPEL", modelo 1964, VENDO. Verla en Jamaica Nº.310 (entre Guatemala y Haiti) tratar llamando a Teléfono 83247 de 13 a 14.30

POR VIAJE VENDO "OPEL",68 Commodore. Teléfono 82697) (30-6/46710)

CARVAJAL.- Yanacocha 448.- Tel. 54862.- Taxi Chevrolet Impala 67.- Otros Taxis Chevrolet Trufis vendo. (5-6)

COMPRO JEEP TOYOTA, 1971 adelante Illampu 666, teléfono 65122-22151 (1o-6/46731)

Préstamos Dinero

PRESTO DINERO Sobre casa. Primera Hipoteca, teléfono 42465 (4-7/46877).

NECESITO CAPITALISTAS Para préstamos en primera hipoteca, seriedad, reserva. COMERCIAL "ALAS" teléfono 29734.

PRESTO DINERO En primera hipoteca $b. 10.000, 20.000, 50.000 trámites en el día COMERCIAL "ALAS" Teléfono 29734.

CARVAJAL.- Yanacocha 448.- Tel. 54862.- Dinero presto 5.000; 10.000.-; 15.000.-; 20.000.-; 30.000.-; 40.000.-; 50.000.-; hasta 100.000.- Dólares desde 100 hasta 10.000 sobre primera hipoteca titulos saneados.- Sobre joyas desde 1.000 adelante.- Asimismo necesito distintas sumas, capitalistas no pagan comisión, absoluta reserva. (5-6)

Antiguedades

ANTIGUEDADES ANTIGONOVO Ofrece la mejor platería con el 10 por ciento de descuento Galería Luz Calle Mercado (4-9/46882).

EL DESVAN DE LA ABUELA. Goitia 19 (4-7/46741).

Repuestos

VENDO Vidrios parabrisas para autos Rambler modelo 66, 67, 68. Referencias teléfono 20497. (25-29EV)

VENDO CARBURADOR A medio uso y en perfectas condiciones para motor VOLKSWAGEN 1500 - Ref. teléfono 41125 de 10 a 12 Sr. Maldonado.

Casas

CARVAJAL Yanacocha 448.- Vende casas, Villa Copacabana, calle Sandoval, dos pisos, 175 m.-; Casa Villa Fátima, Barrio Petrolero un departamento completo, dos dormitorios dependencias-; Casa Villa Copacabana, calle Oropeza, 240 m. un departamento-; Casa Següencoma dos departamentos (5-6)

CARVAJAL.- Yanacocha 448.- Tel. 54862.- Casas, departamentos, habitaciones necesito alquiler anticrético, para colocación inmediata no cobro comisión propietarios. (5-6)

CARVAJAL Yanacocha 448.- Vende casas San Pedro calle Bartolina Sisa, tres departamentos,- Otro misma calle, un departamento-; Casa Alto La Paz, ciudad Satélite, tres dormitorios, dependencias,-; Casa Achachicala 30.000.- (5-6)

CARVAJAL Yanacocha 448.- Casa República Dominicana, amplio jardín. Casa calle Saravia, San Pedro, 250.000-; Casa 4º. Centenario, tres pisos, nueve habitaciones-; Casa Tumusla, departamentos almacen.- Casa Villa Fátima "La Merced" amplio patio 60.000.- (5-6)

CARVAJAL Yanacocha 448. Tel. 54862.- Vende casas, Av. Vásquez, tres pisos, cuatro departamentos, 324 m.-; Casa calle Graneros, dos departamentos. Casa calle Gallardo.- Lino Mendez, vacía-; Casa Landaeta, entrega vacía (5-6)

CARVAJAL Yanacocha 448.- Vende casas, calle Illampu, tres pisos, dos departamentos, cuatro almacenes, una parte vacía, Casa Av. Bustamante cerca Buenos Aires dos dormitorios dependencias (5-6)

CHALET SE VENDE A, estrenar 2 departamentos en zona residencial sur. Calle Schmidel casi esquina Ob. Santisteban. Datos misma obra o teléfono 29725 horas 13 a 15, casilla 1213. (1 .2/8181)

CARVAJAL Yanacocha 448.- Tel. 54862.- Casa junta, calle Belzu (Tembladerani) habitaciones amplias, tiendas, anticrético, 32.000-; Departamento, Calacoto calle 25, garage, anticrético, 65.000-; Departamento Av. República dos dormitorios, dependencias, nuevo mixto. (5-6)

VENDO CASA A estrenar Miraflores Calle Chichas 1275. Un departamento, jardín patio garaje 30.000 Dólares. Referencias. Tel. 25061 - 42433 (4-6/46892).

ANTICRETICO ó alquiler casa junta, dos dormitorios grandes y 2 chicos y demás dependencias, semi-amoblado, con teléfono, calefón, jardín, independiente, Zona Residencial, Ref. Yanacocha 599 - Oficina 1 - planta baja (5-8/46906)

CASA EN VENTA Villa San Antonio Calle 6 Esquina 4 Nº 270 (4-6/46890).

COMERCIAL "ALAS" GALERIA LUZ. Tel. 29734.- Vende casa rentable para residencial, hotel, oficinas, con amplios almacenes, Avenida Montes.

NECESITO CASA JUNTA.- Mínimo tres dormitorios, Preferible Miraflores o Sopocachi Ref. Teléfono 60136. (r).

SE NECESITA EN ALQUILER, casa con patio o garaje amplio para taller mecánico. Zona Miraflores, Villa Armonía o Copacabana. Ref. DEMVARG- altos Cine París Oficina 8- teléfono 25913.(1o-6/46740)

CHALET EN VENTA Con jardines y árboles frutales en la ciudad de Camiri, apta para oficinas o sede social. Referencias teléfono 22748 de horas 12 y 30 a 13 y 30 y de 19 adelante

CARVAJAL Yanacocha 448 Tel. 54862.- Vende casas, Villa Fatima, calle 9, 207 m. seis habitaciones, 180.000.- Casa calle Bolívar - Estenssoro, departamento, seis habitaciones.- Casa Obrajes calle 4 final, cuatro habitaciones-; Casa Villa Copacabana calle Baldivia 375 m. un departamento, reconoce deuda bancaria. (5-6)

CARVAJAL Yanacocha 448. Tel. 54862.- Vende casas Villa Fátima, calle Santa Rosa, 220 mts. un departamento, dos pisos.- Departamento propiedad horizontal. Alto Obrajes, dos dormitorios, dependencias, garage, 220.000.- Propiedad en Chulumani, sobre dos caminos, 3.750 m. agua, luz eléctrica, árboles frutales. (5-6)

NECESITO CASA Pequeña o departamento 2 dormitorios en alquiler necesariamente con garaje llamar al teléfono 83389 (R)

Técnicos

PLOMERO, se hacen instalaciones y reparaciones, teléfono 56517 (1o-12/CVC)

TECNICO EXTRANJERO Repara televisores Radios a DOMICILIO teléfono 29576 (3-5/T)

TECNICO EXTRANJERO Repara Televisores. Radios a DOMICILIO teléfono 2-9576 (6-10/T)

PINTOR ALBAÑIL Teléfono 25108 llamar de 10 adelante (6–8/46914)

PLOMERO Instalaciones, reparaciones, teléfono 61766 (6-7T)

Máquinas

COMPRO Maquinas de coser, escribir, radiola, refrigeradores, acordeones, bicicletas, y joyas. Tel. 50572. (R)

VENDO Una Máquina Fabricadora de barquillos marca ORION Italiana (50 unidades cada 5 minutos) con mezcladora. Un horno VOLCAN Industrial. Oportunidad todo por $b. 160.000.- Casilla 2065 España 5081 teléfono 1399 COCHABAMBA (4-7/46879).

Ropa

VENDO Ropa poco uso, catre cuna, cuja, tocador y otros Referencias Manco Kapac 189 interior Sra. Ruth (R)

Ofertas especiales

PROPIETARIOS DE CASAS O departamentos, si desea alquilar, o dar en anticrético, pase a COMERCIAL "ALAS" donde será atendido por personal competente y con clientes de reconocida solvencia, garantía. PROPIETARIOS NO PAGAN COMISION, Galería Luz. Teléfono 29734.

TRANSFIERO LOCAL, instalado para cualquier industria, lugar céntrico, teléfono 65122-22151. (6/-46731)

FIERRO REDONDO Para construcciones de alta resistencia de 8 a 16 milímetros VENDO - Referencias. Teléfono 82848

ECONOMISTAS Auditores, abogados, administradores de empresas, estadísticas, contadores generales e investigadores privados se ofrecen. Reserva y seriedad. Visite PROGEEC Ltda. Galerías Luz 3er. piso Of. 19. (R)

DE OCASION VENDO Proyectora KODAK 8 mm. Ref. Fernando de Vargas 784 (Sopocachi) (4/46886).

FIERRO REDONDO Para construcciones de alta resistencia de 8 a 16 milímetros vendo. Referencias domingo Teléfono 82848.

VENDO TELA, gamuzada de algodón cualquier cantidad para ropa interior. Illampu 666 (1o-6/46731)

Tiendas Kioscos

CARVAJAL Yanacocha 448. Tel 54862.- Tienda trastienda Av. 6 de Agosto, teléfono, independiente, transferencia, - Tienda, Av. Armentia, anticrético 19.000.- Tienda 4º. Centenario, cerca Buenos Aires, anticrético 10.000.- (5-6)

CARVAJAL Yanacocha 448.- Tel. 54862.- Tienda, trastienda calle Tarapacá, lugar comercial, anticrético, 41.000.- Tienda trastienda, dos habitaciones, calle México, traspaso, 15.000.-; Tienda - trastienda, servicio, calle Isaac Tamayo, anticrético, 60.000.- Otra misma casa tienda redonda, anticrético, 50.000 (5-6)

Departamentos Habitaciones

ANTICRETICO Necesito habitación en contrato anticrético. Ref. Sr. Cuentas teléfono 23643 (RVA)

COMERCIAL "ALAS" GALERIA LUZ. Tel. 29734.- Alquila dos lindos departamentos estrenar c/u. dos dormitorios, dependencias, jardín, garaje. Calacoto.

CARVAJAL Yanacocha 448.- Tel. 54862.- Un departamento calle Vincenty, Sopocachi, anticrético, 100.000.- Departamento pequeño calle Illampu, anticrético, 70.000.-; Departamento calle Juan de Vargas, dos dormitorios, dependencias, anticrético 90.000.- Casa Junta, entrega inmediata Vino Tinto, anticrético, 25.000.- (5-6)

CARVAJAL Yanacocha 448 Tel. 54862.- Dos habitaciones calle Urcullo, San Pedro, alquiler 500.- anticrético, 10.000.- Una habitación calle Guatemala final, alquiler 300.-; Dos habitaciones frente Cementerio, anticrético 18.000.-; Una habitación calle Medinaceli, alquiler 200.- (5-6)

CARVAJAL Yanacocha 448.- Departamento calle Yanacocha, un dormitorio, dependencias, independientes, mixto, 30.000.- 500.-; Departamento Alto Sopocachi tres dormitorios, mixto, 60.000.- 500.-; DEPARTAMENTO calle Coroico dos dormitorios, dependencias, completos, anticréticos, 85.000.- (5-6)

COMERCIAL "ALAS" GALERIA LUZ. Tel. 29734.- Alquila pequeño departamento amoblado, independiente, un dormitorio, dependencias, teléfono, garaje. Irpavi.

NECESITO Departamento pequeño. Pago hasta $b. 800.oo Ref. Teléfono 63896. (R)

CARVAJAL Yanacocha 448.- Departamento Av. Iturralde, tres dormitorios, dependencias, amplias, anticrético, 170.000.-; (5-6)

COMERCIAL "ALAS" GALERIA LUZ. Tel. 29734.- Vende linda, confortable casa tres dormitorios, dependencias, amplio jardín. Florida.

COMERCIAL "ALAS" GALERIA LUZ. Tel. 29734.- Anticrético departamento tres dormitorios, dependencias. Busch.

COMERCIAL "ALAS" GALERIA LUZ. Tel. 29734.- Alquila casa dos dormitorios, dependencias, amplio jardín, garaje, Florida.

DEPARTAMENTO GRANDE Ofrezco $b. 2.400.oo Ref. Teléfono 21584 o calle Castro Nº. 1581 Buscar Sr Escóbar. Preferible en horas de la noche (R).

MIXTO, 3 piezas cocina, teléfono 62400 (1o-/46747)

COMERCIAL "ALAS" GALERIA LUZ. Tel. 29734.- Anticrético departamento dos dormitorios, dependencias, Coroico.

NECESITA DEPARTAMENTO Alquiler, amoblado, Sopocachi, Miraflores. Para persona honorable, solvente, garantizada. COMERCIAL "ALAS" teléfono 29734.

COMERCIAL "ALAS" GALERIA LUZ. Tel. 29734.- Vende departamento dos dormitorios, dependencias, más tres piezas, San Pedro.

COMERCIAL "ALAS" GALERIA LUZ. Tel. 29734.- Alquila departamento pequeño $b. 1.000 Final Saavedra.

COMERCIAL "ALAS" GALERIA LUZ. Tel. 29734.- Anticrético departamento estrenar un dormitorio, dependencias, Sopocachi Alto.

CARVAJAL Yanacocha 448.- Tel. 54862.- Oficina alquilo av. Manco Kapac (cerca Estación) (5-6)

COMERCIAL "ALAS" GALERIA LUZ Tel. 29734.- Anticrético dos lindos departamentos estrenar uno: Tres dormitorios, dependencias, otro: Dos dormitorios, dependencias. Cerca Plaza Villarroel.

PERMUTO DEPARTAMENTO CENTRICO En propiedad horizontal, con un dormitorio, con un terreno Ofertas al teléfono 65154 (R)

CARVAJAL Yanacocha 448. Tel. 54862.- Departamento alquiler Sopocachi divisible, diez habitaciones, dependencias 6.000.-; Casa Junta Villa Armonía, siete habitaciones, anticrético 53.000.-; Departamento Sopocachi Alto, un dormitorio, dependencias, anticrético 30.000.- (5-6)

CARVAJAL Yanacocha 448.- Una habitación calle Diego de Peralta, alquiler 300.- Dos habitaciones calle Pisagua, anticrético 23.000.- Dos habitaciones calle Bolívar, anticrético, 15.000.-; Tres habitaciones Obrajes calle 17, por concluir, anticrético, 20.000.-; Cuatro habitaciones Tembladerani anticrético 15.000.- (5-6)

CARVAJAL Yanacocha 448- Dos habitaciones Av. Vásquez, anticrético 16.000.- Dos habitaciones alquiler, Rigoberto Paredes, sin cocina, 650.- Dos piezas para consultorio, calle Sagárnaga, anticrético 30.000.- (5-6)

HABITACION Necesito una habitación en alquiler. Preferible en zona central. Ref. Evaristo Valle Nº. 158 Preguntar por Sra. Angélica (R)

HABITACION INDEPENDIENTE Necesito habitación independiente, con bastante luz para estudio de pintura Ref. teléfono 23568 (R)

NECESITO Dos piezas, cocina y baño independiente. Ref. Galerías Luz, tercer piso, oficina 19. Preguntar por Freddy Herrera (R)

Restaurant Bares

PENSION FAMILIAR Restaurant "ILLIMANI" recibe pensionistas. Atención de desayuno, almuerzo, cena y platos a la carta. Atendido por su propietaria. (R).

PENSION FAMILIAR Atención vecinos de Següencoma bajo, atiende pensión familiar buena y económica enviada a domicilio. Solamente almuerzo Referencias teléfono 82435 ó Av. A. Michel 7468. (4-6/JR).

HOTEL ATLANTIC Avenida Armentia 521 Teléfono 23342 Habitaciones individuales $b. 20.000 Delegación convencional (4-4J/46881).

Revistas Libros

Oferta de la semana

BELA A. BALASSA - Futuro Comercial de los países en Desarrollo.
BOULDING - Análisis Económico.
FLEMING - Introducción al Análisis Económico.
JONES y DARKENWALD - Geografía Económica.
McCORNELL - Curso Básico de Economía.
SELIGMAN - Principales Corrientes de la Ciencia Económica.

Gisbert y Cia. S.a A.
Libreria - Papelería - Editorial
Comercio 1270-80
Casilla 195
La Paz.

LIBRERIA DIFUSION Con el fin de servir mejor a su clientela, Librería Difusión inaugurará su nuevo local en Av. 16 de Julio 1601, donde le ofrecerá gran variedad de libros escolares, técnicos, literarios y otros artículos de escritorio.

LIBROS COMPRO Bolivia en su primer Centenario - La Paz en su cuarto Centenario - y otros CONMEMORATIVOS Tel. 84232 - 53044. (5-6/46911)

LA MEJOR LITERATURA Lo más selecto de la literatura boliviana, Premio de Cultura 1973, del escritor Porfirio Díaz Machicao: "El estudiante enfermo". "Vocero" e "Historia del rey chiquito". Librería Difusión, Av. 16 de Julio 1601

Tocadiscos TV-Radios

T.V. MITSUBISHI Obsequie para el "DIA DE LA MADRE", televisores MITSUBISHI, radios - grabadoras, ollas, tostadoras, radios de bolsillo, licuadoras, batidoras, tocadiscos, pantallas, etc. "TELEPECBOL", ventas por mayor y menor. Yanacocha 599 - Oficina 1.- planta baja. (5-8/46906)

INTEGRAL ELECTRONICA "SATO" Vende equipo stereo Zenith con cassette, 4 pistas, wafles, completamente nuevo y garantizado. Referencias Montes 775. Teléfono 40468 (25-29 EV)

VENDO Equipo "PHILIPS" amplificador - tocadisco parlantes Ref. teléfono 42595 - (5-8/46912)

VENDO aparato Stereo, 4 en 1200 Wats Marca Silvania, parlantes con suspensión de aire Ref. Tel. 41944 (r)

APARATO CUADRAFONICO 4 en 1 de 4 parlantes Tel. 21584 o calle Castro 1581 Sr. Escóbar (r).

Teléfonos

CARVAJAL.- Yanacocha 448.- Tel. 54862.- Teléfono comercial por instalar alquilo.- Otro particular instalado San Pedro / alquilo. Otro particular instalado Nicaragua Vendo (5-6)

CARVAJAL.- Yanacocha 448.- Tel. 54862.- Teléfono particular alquilo instalado Miraflores alto, cerca Cine Busch.- Illampu.- Otras zonas.- otro en TASA. (5-6)

TELEFONO COMERCIAL En venta Referencias 65078 (5-8/46907)

CARVAJAL.- Yanacocha 448.- Tel. 54862.- Teléfono alquiler Alto Miraflores cerca Cine Busch. Otros transferencia, alquiler instalados diferentes zonas. (4-5).

OFRECEMOS EN VENTA Teléfono Céntrico motivo de viaje llamar a los fonos 83516 ó 64042 (4-9/46889).

Varios

MULTICOPIADORA COMPRO a medio uso. Ref. teléfonos 84232 y 53044 (5-6/46911)

ADMINISTRO EDIFICIOS Asimismo casas o departamentos. COMERCIAL "ALAS" teléfono 29734.

AGENDA

PRESENCIA Av. Mariscal Santa Cruz - Edif. Esperanza CENTRAL Tel. 40460 - 41125 y 52184- GERENCIA: Tel. 52172.- PUBLICIDAD: 52178 REDACCION: Tel. 51998- Casilla 1451- Cajón Postal 3276.

FARMACIAS DE TURNO

DEL 4 AL 11 DE MAYO

Franco Boliviana Potosí Nº 941 Tel.25741, Universo, Plaza Uyuni Tel. 54979, Junior Constitución Nº 263, Tel. 54648, Virgen de Fátima Heroes del Acre Nº 1643, Tel. 25540, Corazón de Jesús Campero Tel. 29778, San Miguel, Urbanización San Miguel (Ce. Com). Tel. Campero, Av. Buenos Aires Nº. 654.

FARMACIAS DE TURNO PERMANENTE

OBRAJES, Plaza Franz Tamayo Tel. 82081- Obrajes.- SAN CARLOS Av. República 26 Tel. 20223 Villa Victoria.- VERA CRUZ, Av. Antofagasta No. 100 Tel. 59107 Alto de La Paz.- CRISTO REY, General Lanza 27534 Sopocachi Alto.

TELEFONOS DE URGENCIA

BOMBEROS 119.- ASISTENCIA PUBLICA 118-22111.- RADIO PATRULLA 110.- TRANSITO 26148.- SAMAPA 26628-26548.- ENDE 54357.- TELEFONOS (RECLAMOS) 113.- INFORMACIONES 104.- SEÑORITA HORA 117.- LARGA DISTANCIA-EXTERIOR 55907-INTERIOR 20402-03.- HOSPITAL DE CLINICAS CENTRAL 22821.- AASANA 59333-59310.

FLOTAS

TRANS-SERVICE LTDA. Alto de la Alianza Nº. 757 Tel.- TRANSPORTES "EL CHAPACO" Chuquisaca 568 Tel.- TRANSPORTES UNIVERSO, Av. Montes 638 Tel. 42831.- TRANSPORTES SAMA, Murillo esq. Graneros Tel. 28462.- TRANSPORTES PULLMAN BOLIVIA.- Plaza Alonso de Mendoza, teléfonos 55854.- ANDINO, León de la Barra 360 Tel. 20471.- BERMEJO, Av. Pando 28981.- CONTINENTAL, Av. Montes 675 Tel. 29061.- COPACABANA Montes 620 Tel. 20477- 40461.- LAURO, Av. Camacho 1223 Tel.- TRANSPORTES PILCOMAYO, Figueroa esq. Tiquina Tel.- ALIAGA, Av. Montes 700 Tel. 26376.- URUS, Bozo 194 Tel.- TRANSPORTES SAN CRISTOBAL, Plaza Alexander 190 Tel. 41076.- FLOTA YUNGUEÑA, calle Coroico No. 1577 Tel.- TRANSPORTES TARIJA, Tiquina 37 Tel. 28911.- TRANSPORTES VICTORIA, Emilio Calderón 563 (Gran Poder) Tel. 56599.- TRANSPORTES ABAROA, Plaza Alonso de Mendoza 242 Tel. 27096.- BUSES KIRQUINCHO, Bozo 108 Tel. 54612.- TRANSPORTES MENDEZ, Chuquisaca 626 Tel. 29851.- TRANSPORTES TUNARI Bozo No. 108 Tel. 40375.- TRANSPORTES MANCO KAPAC Tumusla 580 (Hotel Tumusla).- "DORADO ORIENTE", Pullman calle Bozo 106 Tel. 40373.- TRANSPORTES RIVEROS, (a Copacabana) Av. Montes 660 Tel. 20984.- EXPRESO PANAMERICANO Servicio: Potosí- Sucre- Villazón. Dirección calle Bozo No. 167 Tel. 20803.

EMPRESAS AEREAS

LLOYD AEREO BOLIVIANO, Tels. 54649- 53132- 55769- 5115- 59053.- LUFTHANSA, Tels. 20383- 25780- 50499- 50609.- AEROPUERTO Tel. 59151.- AEROLINEAS ARGENTINAS, Tel. 50792.- AVIANCA 43909- 40883.- AIR FRANCE, Tel. 51740.- LAN, Tel. 28536.- KLM 42965.- SWISSAIR, Tel. 28924.- PANAM, Tels. 54117- 41863.- BOAC 26387.- VARIG, Tel. 21450.- ECUATORIANA, Tel. 54472.- IBERIA 20270- 24378.- ALITALIA, Tel. 23494.- B.O.A.C., Tel. 55541.- CANADIAN PACIFIC, Tel. 55541.- SOUTH AFRICAN AIRLINES, Tel. 55541.- BRITISH- CALEDONIAN, Tel. 55541.

BRANIFF INTERNATIONAL

VENTAS-INFORMES, Tels. 21100- 21105.- AEROPUERTO 59303.- CARGA, Tels. 59555- 59012.- ESTACION CENTRAL, Tel. 53410.- ESTACION GUAQUI, Tel. 888.

PIZARRA Y LAJA Todo color, pisos fachadas. Ventas final Prolongación Victor Sanjinés 121 Teléfono 43121 (5-8/46904)

TRAMITES MILITARES Libretas, Substitutivos, Beneméritos, Rentas Vejez, Pensiones: Gestiona BENEMERITO DANIEL ARDUZ, Procurador causas ex-Secretario Tribunal Militar 30 años práctica Sagárnaga 161 casilla 3807 (3-6/46855)

LIQUIDO URGENTE Radiola, living, comedor, sillas. Referencias Avenida Ecuador 2186

PIEDRA CORTADA Cualquier cantidad compramos referencias teléfonos 50482 y 55274 (3-7/46870)

VENDO CATRES Tipo camarote $b. 1.700.oo Ref. Calle Linares 968. Ref. Sra. Aidée Aguirre. (R)

SE VENDE una regla de Cálculo Ref. teléfono 40460 ó 41125 de horas 18 a 19 PM. Sr. Ortega.

COMPRO Baño, Cañeria 1/2 Azulejos llamar 83306 (5-6/46905)

SE EXTRAVIO La cuenta Nº. 3799 del Banco Nacional de Bolivia, perteneciente a Fanny Pomarino. Por lo tanto esta cuenta queda anulada. (R)

RESIDENCIAL MADRID Ofrece habitaciones confortables, a precios módicos, en zona comercial de la Avenida Aroma. Dirección Calle Junín 6723 (al lado de Flota Continental).

LIQUIDO

Sillas de jardín, consola, vitrina, estantes, catres, lámparas. Referencias Avenida Ecuador 2186

COMPRO LATAS Vacías de leche. Referencias Pasaje Kuljis 541 (R)

MAUSOLEO, Se vende. Referencias teléfono 40799).

LIQUIDO URGENTE Máquina de escribir, escaño antiguo, cuadros antiguos y Varios. Referencias Avenida Ecuador 2186.

VIGAS De pino oregón, de 9 metros de largo. Tel. 42398. Sr. Fortunato Rodríguez. (R)

CERAS "JUHO" Fábrica de ceras "JUHO" ofrece su producto por mayor y menor Referencias Pasaje Kuljis 541 (R)

CONSTRUCCIONES Planos, Edificaciones instalaciones sanitarias, loteamientos Topografía Plaza Murillo Edificio París Of. 12 Teléfono 29495. (3-17/T)

Monedas

DOLARES Compro teléfono 56566 (3-4/T)

COCHABAMBA

EN COCHABAM... CASA Tres de... COCHABAMBA... Teléfono 8652...

LOTES EN Q... Ofrezco cual... altura Km. ... asfaltada po... también c... tensión y lín... propicio par... Industrias y... Sindicatos. ... Martín 6433 COCHABAM...

EN COCHA... ANTIGUA ... comercial ... Achecú - C... 1108 - C... 8/8433)

LOTE E... Vendo h... zona ... Referen... La Paz

VENT... EDIFI... COCH... planta ... tos an... terraz... mac... deper... Ubica... esqu... estre... 5762-... Bufe... alto ... 7/84...